

투자 위험 등급						한화자산운용(주)는 이 투자신탁의 투자대상 자산의 종류 및 위험도를 감안하여 2등급으로 분류하였습 니다. 펀드의 위험 등급은 운용실적, 시장 상황 등에 따 라 변경될 수 있다는 점을 유의하여 투자판단을 하시기 바랍니다.
2등급 [높은 위험]						
1	2	3	4	5	6	
매우 높은 위험	높은 위험	다소 높은 위험	보통 위험	낮은 위험	매우 낮은 위험	

투 자 설 명 서

이 투자설명서는 **한화 PLUS 고배당주위클리커버드콜증권상장지수투자신탁(주식-파생형)**에 대한 자세한 내용을 담고 있습니다. 따라서 **한화 PLUS 고배당주위클리커버드콜증권상장지수투자신탁(주식-파생형)**의 수익증권을 매입하기 전에 이 투자설명서를 읽어보시기 바랍니다.

1. 집합투자기구 명칭 : **한화 PLUS 고배당주위클리커버드콜증권상장지수투자신탁(주식-파생형)**
2. 집합투자업자 명칭 : 한화자산운용주식회사
3. 판 매 회 사 : 각 판매회사 본·지점(판매회사에 대한 자세한 내용은 금융투자협회 (www.kofia.or.kr) 및 집합투자업자(www.hanwhafund.co.kr)의 인터넷 홈페이지를 참고하시기 바랍니다.
4. 작 성 기 준 일 : 2026년 2월 20일
5. 증권신고서 효력발생일 : 2026년 3월 5일
6. 모집(매출) 증권의 종류 및 수 : 투자신탁의 수익증권. 단, 추가로 설정할 수 있는 수익증권의 총좌수에는 제한을 두지 않습니다.
7. 모집(매출) 기간(판매기간) : 2024년 8월 7일부터 투자신탁의 해지일까지
8. 집합투자증권신고서 및 투자설명서의 열람장소
 - 가. 집합투자증권신고서
전자문서 : 금융위(금감원) 전자공시시스템 → <http://dart.fss.or.kr>
 - 나. 투자설명서
전자문서 : 금융위(금감원) 전자공시시스템 → <http://dart.fss.or.kr>
서면문서 : 한화자산운용(주) 본점/ 각 판매회사 및 협회
9. 안정조작 또는 시장조성 관련 : 해당사항 없음

※ 이 투자신탁은 개방형 집합투자기구로서 증권신고서의 효력발생일 이후에도 기재내용이 변경될 수 있습니다.

금융위원회가 투자설명서의 기재사항이 진실 또는 정확하다는 것을 인정하거나 그 증권의 가치를 보증 또는 승인하지 아니함을 유의하시기 바랍니다. 또한 이 집합투자증권은 「예금자보호법」에 의한 보호를 받지 않는 실적배당상품으로 투자원금의 손실이 발생할 수 있으므로 투자에 신중을 기하여 주시기 바랍니다.

투자결정시 유의사항 안내

1. 투자판단시 증권신고서와 투자설명서 또는 간이투자설명서를 반드시 참고하시기 바라며, 투자자는 간이투자설명서 대신 투자설명서를 요청할 수 있습니다.
2. 이 집합투자기구의 투자위험등급 및 적합한 투자자유형에 대한 기재사항을 참고하고, 귀하의 투자경력이나 투자성향에 적합한 상품인지 신중한 투자결정을 하시기 바랍니다.
3. 증권신고서, 투자설명서상 기재된 투자전략에 따른 투자목적 또는 성과목표가 반드시 실현된다는 보장은 없으며 과거의 투자실적이 장래에도 실현된다는 보장은 없습니다.
4. 원본손실위험, 투기등급자산에의 투자 등 집합투자기구와 관련된 투자위험에 대하여는 증권신고서, 투자설명서 또는 간이투자설명서 본문의 투자위험 부분을 참고하시기 바랍니다.
5. 파생상품에 투자하는 집합투자기구의 경우 파생상품의 가치를 결정하는 기초변수 등이 예상과 다른 변화를 보일 때에는 당초 예상과 달리 큰 손실을 입거나 원금전체의 손실을 입을 수 있습니다.
6. 판매회사는 투자실적과 무관하며, 특히 은행, 증권회사, 보험회사 등의 판매회사는 단순히 집합투자증권의 판매업무(환매 등 판매행위와 관련된 부가적인 업무 포함)만 수행할 뿐 판매회사가 동 집합투자증권의 가치결정에 아무런 영향을 미치지 않습니다.
7. 집합투자증권은 집합투자기구의 운용실적에 따라 손익이 결정되는 실적배당 상품으로 예금자보호법에 따라 보호되지 아니하며, 특히 예금자보호법의 적용을 받는 은행 등에서 집합투자증권을 매입하는 경우에도 예금자보호법에 따라 보호되지 않습니다.
8. 이 투자신탁과 같은 상장지수투자신탁은 증권시장에 상장되어 거래가 되는 투자신탁이나, 이 투자신탁이 일정한 조건을 충족하지 못하는 경우에는 증권시장에서 상장이 폐지될 수 있으며, 이 경우 집합투자업자는 관련 규정에 의하여 이 투자신탁을 전부해지 하여야 하므로 이로 인하여 예상하지 못한 손실이 발생할 수도 있습니다.
9. 이 집합투자기구는 증권집합투자기구 중 법 제 93 조에 따른 파생상품집합투자기구로서 금융투자협회에서 정한 별도의 자격요건(“금융투자전문인력과 자격시험에 관한 규정” 제 1-3 조에 의한 펀드투자권유자문인력의 파생상품펀드투자상담사)이 있는 자만이 투자권유를 할 수 있음을 참고하시기 바랍니다.
10. 투자자의 국적 또는 세법상 거주지국이 대한민국 이외의 국가인 경우 국제조세조정에 관한 법률 및 관련 조세조약에 따라 투자자의 금융 정보가 국세청 및 해당 국가(투자자의

국적상 국가 또는 세법상 거주지국)의 권한 있는 당국에 보고될 수 있으며, 판매회사는 투자자의 국적 또는 세법상 거주지국 확인을 위하여 계좌 개설시 수집된 정보 이외의 추가자료를 요구할 수 있습니다.

11. 집합투자기구가 설정 후 1년(법 시행령 제81조 제3항 제1호의 투자신탁의 경우에는 설정 이후 2년)이 경과하였음에도 설정액이 50억원 미만(소규모펀드)인 경우 분산투자가 어려워 효율적인 자산운용이 곤란하거나 임의해지 될 수 있으니 투자 시 소규모펀드 여부를 확인하시기 바랍니다. 소규모펀드 해당여부는 금융투자협회, 판매회사, 자산운용사 홈페이지에서 확인할 수 있습니다.
12. 이 집합투자기구는 기초자산과 옵션 상품 등이 결합된 전략을 사용하는 집합투자기구로서, 기초자산을 매수 후 보유하는 전략을 사용하는 일반적인 집합투자기구에 비해 손익구조가 상이할 수 있습니다.
13. 이 집합투자기구는 집합투자업자의 결정으로 콜옵션 매도 시 수취하는 옵션프리미엄 및 주식의 배당 등을 분배 재원으로 하여 매월 분배를 할 수 있습니다. 다만, 분배 금액은 집합투자업자가 정하는 분배율을 기준으로 산출한 금액으로, 확정된 금액이 아니며 발생한 분배 재원과 이 집합투자기구의 추적오차 등을 감안하여 매월 달라질 수 있음에 유의하시기 바랍니다. 분배금은 분배 자원 상황 등 기타 사유에 따라 매월 지급 방식에서 수시로 변동될 수 있습니다.
14. 이 투자신탁은 기초자산에서 발생하는 배당재원 등의 범위 내에서 매월 분배금을 수익자에게 지급하는 것을 목적으로 운용됩니다. 다만, 분배금은 집합투자업자가 정한 분배율을 기준으로 산출되므로 확정된 금액이 아니며, 기초자산에서 발생하는 분배재원, 추적오차 등 운용 여건에 따라 매월 달라질 수 있습니다. 또한 분배금은 자원 상황 등 사유에 따라 감액되거나 지급되지 않을 수 있으며, 지급 주기도 변동될 수 있습니다. 투자기간 중 수령한 분배금과 투자신탁의 평가금액을 합산하더라도 원금 손실이 발생할 수 있고, 결산 시 연 1회 분배하는 경우와 비교하여 세제상 불리할 수 있습니다.

목 차

요약정보

제1부. 모집 또는 매출에 관한 사항

1. 집합투자기구의 명칭
2. 집합투자기구의 종류 및 형태
3. 모집예정금액
4. 모집의 내용 및 절차
5. 인수에 관한 사항
6. 상장 및 매매에 관한 사항

제2부. 집합투자기구에 관한 사항

1. 집합투자기구의 명칭
2. 집합투자기구의 연혁
3. 집합투자기구의 신탁계약기간
4. 집합투자업자
5. 운용전문인력에 관한 사항
6. 집합투자기구의 구조
7. 집합투자기구의 투자목적
8. 집합투자기구의 투자대상
9. 집합투자기구의 투자전략, 투자방침 및 수익구조
10. 집합투자기구의 투자위험
11. 매입, 환매, 전환절차 및 기준가격 적용기준
12. 기준가격 산정기준 및 집합투자재산의 평가
13. 보수 및 수수료에 관한 사항
14. 이익 배분 및 과세에 관한 사항

제3부. 집합투자기구의 재무 및 운용실적 등에 관한 사항

1. 재무정보
2. 연도별 설정 및 환매현황
3. 집합투자기구의 운용실적

제4부. 집합투자기구 관련회사에 관한 사항

1. 집합투자업자에 관한 사항
2. 운용관련 업무 수탁회사 등에 관한 사항
3. 기타 집합투자기구 관련회사에 관한 사항

제5부. 기타 투자자보호를 위해 필요한 사항

1. 투자자의 권리에 관한 사항
2. 집합투자기구의 해지에 관한 사항
3. 집합투자기구의 공시에 관한 사항
4. 이해관계인 등과의 거래에 관한 사항
5. 집합투자업자의 고유재산 투자에 관한 사항
6. 외국 집합투자기구에 관한 추가 기재사항

<요약정보>

기준일: 2026.02.20

한화 PLUS 고배당주위클리커버드콜증권상장지수투자신탁(주식-파생형) [펀드코드: ED872]

투자 위험 등급 2등급 [높은 위험]

한화자산운용(주)는 이 투자신탁의 투자대상자산의 종류 및 위험도

1	2	3	4	5	6
매우 높은 위험	높은 위험	다소 높은 위험	보통 위험	낮은 위험	매우 낮은 위험

등을 감안하여 2등급으로 분류하였습니다.
이 투자신탁은 「예금자보호법」에 의한 보호를 받지 않는 실적배당상품으로, “코스피 고배당 위클리 콜매도 ATM 지수”의 일간 변동률의 1배수와 유사하도록 운용하는 것을 목적으로 하고, 주가가격 변동위험, 파생상품 투자위험, 추적오차 발생위험, 커버드콜 전략 수행에 따른 위험 등이 있으므로 투자에 신중을 기하여 주시기 바랍니다.

이 요약정보는 한화 PLUS 고배당주위클리커버드콜증권상장지수투자신탁(주식-파생형)의 투자설명서의 내용 중 중요사항을 발췌·요약한 핵심정보를 담고 있습니다. 따라서 자세한 정보가 필요하신 경우에는 **동 집합투자증권을 매입하기 이전에 투자설명서를 반드시 참고하시기 바랍니다.**

[요약정보]

투자목적 및 전략	<p>[투자목적] 이 투자신탁은 국내 주식 및 국내 주식 관련 장내파생상품을 법 시행령 제94조제2항제4호에서 규정하는 주된 투자대상자산으로 하며, “코스피 고배당 위클리 콜매도 ATM 지수”의 1배수와 유사하도록 투자신탁자산을 운용함을 목적으로 합니다. 또한, 이 투자신탁은 매월 마지막 영업일 및 투자신탁 회계기간 종료일에 일정 수준의 분배금 지급을 목표로 하는 집합투자기구로서, 이 투자신탁이 추구하거나 달성하고자 하는 분배주기, 분배재원 등은 아래와 같습니다.</p> <p>- 분배에 관한 사항</p> <table border="1" style="width: 100%;"> <tr> <td>분배주기</td> <td>매월 마지막 영업일 및 투자신탁 회계기간 종료일의 익영업일로부터 10영업일 이내</td> </tr> <tr> <td>분배재원</td> <td>콜옵션 매도 프리미엄 및 주식 배당금</td> </tr> </table> <p>※ 분배금의 주요 재원은 콜옵션 매도 프리미엄 및 주식에서 발생하는 배당금입니다. 다만, 설정·환매, 보유자산 매매, 결산 등 사유로 기초자산 매도대금의 일부가 분배 재원으로 활용될 수 있습니다. ※ 시장 상황에 따라 주요 분배 재원이 급격히 감소하거나 투자전략 수행이 어려운 경우, 목표한 수준의 분배가 지급되지 않을 수 있습니다. 또한 분배 전략과 무관하게 보유자산 가치가 하락할 경우 투자원금 손실이 발생할 수 있습니다. ※ 그러나 상기의 투자목적이 반드시 달성된다는 보장은 없으며, 집합투자업자, 신탁업자, 판매회사 등 이 투자신탁과 관련된 어떠한 당사자도 투자원금의 보장 또는 투자목적의 달성을 보장하지 아니합니다.</p> <p>[투자전략] * 한화 PLUS 고배당주 위클리 커버드콜 전략 - 주식 포트폴리오는 FnGuide 고배당주 지수 구성종목을 매수하고 옵션은 코스피200 ATM 위클리 콜옵션을 매도하여, 고배당주 포트폴리오에서 수취하는 배당수익과 월 8회(매주 2회) 발생하는 콜옵션 매도 프리미엄을 바탕으로 안정적인 인컴수익(배당수익+옵션 프리미엄)을 추구합니다.</p> <div style="border: 1px solid black; padding: 5px;"> <p>[포트폴리오 구성전략]</p> <ul style="list-style-type: none"> - 추적대상지수(기초지수)인 “코스피 고배당 위클리 콜매도 ATM 지수”를 완전 복제 - 추적대상지수(기초지수)의 구성종목에 변경이 있을 경우 추적대상지수(기초지수)에 포함되지 않은 종목에 투자될 수 있음 <p>■ 코스피 고배당 위클리 콜매도 ATM 지수</p> <ul style="list-style-type: none"> - FnGuide가 산출 및 공표하는 FnGuide 고배당주 지수의 보유가치에 코스피 200 위클리 콜옵션 매도포지션 가치 및 매도프리미엄을 반영하여 산출되는 지수 <table border="1" style="width: 100%;"> <tr> <td>유니버스</td> <td>· 고배당주: FnGuide 고배당주 지수 구성종목</td> </tr> </table> </div>	분배주기	매월 마지막 영업일 및 투자신탁 회계기간 종료일의 익영업일로부터 10영업일 이내	분배재원	콜옵션 매도 프리미엄 및 주식 배당금	유니버스	· 고배당주: FnGuide 고배당주 지수 구성종목
분배주기	매월 마지막 영업일 및 투자신탁 회계기간 종료일의 익영업일로부터 10영업일 이내						
분배재원	콜옵션 매도 프리미엄 및 주식 배당금						
유니버스	· 고배당주: FnGuide 고배당주 지수 구성종목						

한화 PLUS 고배당주위클리커버드콜증권상장지수투자신탁(주식-파생형)

	· 코스피200 콜옵션: 코스피200 옵션시장에 상장된 콜옵션 (결제월 거래옵션, 결제주 거래옵션)
편입대상종목 (선정 기준)	· FnGuide 고배당주 지수: ROE(Return on Equity, 자기자본이익률), ROA(Return on Asset, 총자산이익률), 거래대금 등 우량 기준 및 유동성 기준을 만족시키는 유가증권시장 시가총액 상위 200 종목 중 예상 배당수익률 상위 30종목 (예상 배당수익률은 FnGuide에서 집계하는 DPS(Dividends per Share, 주당 배당금) 추정치 컨센서스 평균값 사용 / DPS 추정치가 없는 경우 가장 최근 결산 배당수익률로 대체) · 코스피200 콜옵션: 코스피 200 옵션시장에 상장된 콜옵션 중 최종거래일이 가장 먼저 도래하는 결제주 또는 결제월 거래를 대상으로 그 행사가격이 당일의 코스피 200 종가지수 이상인 종목 중 낮은 행사가격 순으로 2종목을 선정. 단, 선정 대상이 되는 행사가격이 상장되어 있지 않은 경우에는 높은 행사가격을 갖는 종목 순으로 선정
구성종목수	· FnGuide 고배당주 지수: 30종목 · 코스피200 콜옵션: 2종목
비중결정 방식	· FnGuide 고배당주 지수: 동일비중에 시가총액 및 배당수익률을 감안하여 비중 가감 · 코스피200 콜옵션: 현물 보유규모와 동일한 명목금액만큼 옵션 매도
종목교체기준 (정기변경일)	· FnGuide 고배당주 지수: 연 2회(매년 6월, 12월 선물옵션만기일을 포함하여 5영업일째 되는 날) · 코스피200 콜옵션: 매주 2회(최종거래일이 가장 먼저 도래하는 결제주 또는 결제월 거래)
산출기준일 및 가격	2021년 1월 4일, 1,000pt
지수 공식산출일	2024년 6월 24일

※ 추적대상지수(기초지수)의 산출 방법 등은 변경될 수 있으며, 시장상황 및 투자전략의 변경, 지수산출업자가 지수를 정상적으로 산출할 수 없는 사유 발생 등으로 인해 집합투자업자의 판단에 따라 추적대상지수(기초지수)가 변경될 수도 있습니다. 이 경우 이 투자신탁은 변경등록을 하고 법령에서 정한 수시공시의 방법 등으로 공시될 예정입니다.

■ 추적대상지수(기초지수): 코스피 고배당 위클리 콜매도 ATM 지수 * 100%

※ 상기 투자전략은 시장상황에 따라 변경될 수 있습니다.

분류	투자신탁, 증권(주식파생형), 개방형(중도환매 가능), 추가형, 상장지수투자신탁										
투자비용	클래스 종류	투자자가 부담하는 수수료, 총보수 및 비용 (단위 %)				1,000만원 투자시 투자자가 부담하는 투자기간별 총보수 비용 예시 (단위 천원)					
		판매 수수료	총 보수	자정참가 회보수	동종 유형 총보수	총보수 비용	1년	2년	3년	5년	10년
	투자신탁	없음	0.30	0.001	-	0.3668	38	77	118	206	465
<p>* '1,000만원 투자시 투자자가 부담하는 투자기간별 총보수비용 예시'는 투자자가 1,000만원을 투자했을 경우 향후 투자기간별 지불하게 되는 총비용(판매수수료 + 합성 총보수비용)을 의미합니다. 선취판매수수료 및 총보수비용은 일정하고, 이익금은 모두 재투자하며, 연간 투자수익률은 5%로 가정하였습니다.</p> <p>* 집합투자기구의 구체적인 투자비용은 투자설명서(제2부 13. 보수 및 수수료에 관한 사항)를 참고하시기 바랍니다.</p> <p>* 동종유형 총보수는 한국금융투자협회에서 공시하는 동종유형 집합투자기구 전체의 평균 총보수비용을 의미합니다.</p>											
투자실적 추이 (연평균 수익률,	종류	최초 설정일	최근1년 2025/02/21~ 2026/02/20	최근2년 -	최근3년 -	최근5년 -	설정일이후 2024/08/12~ 2026/02/20				
	투자신탁	2024/	34.98								21.56

한화 PLUS 고배당주위클리커버드콜증권상장지수투자신탁(주식-파생형)

세전기준)	추적대상지수(%)	08/12	8.97				5.09			
	수익률변동성(%)		20.00				18.41			
<p>* 추적대상지수: 코스피 고배당 위클리 콜매도 ATM 지수 * 100% (추적대상지수 성과에는 투자신탁에 부과되는 보수 및 비용이 반영되지 않음)</p> <p>* 연평균 수익률은 해당 기간동안의 누적수익률을 기하평균방식으로 계산한 것으로 집합투자기구 총비용 지급후 해당기간동안의 세전평균 수익률을 나타내는 수치입니다.</p> <p>* 수익률 변동성(표준편차)은 해당기간 펀드의 연환산 주간수익률이 평균수익률에서 통상적으로 얼마만큼 등락했는지를 보여주는 수치로서, 변동성이 높을수록 수익률 등락이 빈번해 펀드의 손실위험이 높다는 것을 의미합니다.</p>										
운용전문 인력	성명	생년	직위	운용현황 (단위: 개, 억원)	동종집합투자기구 연평균 수익률(국내-주식파생형) (단위: %)				운용 경력년수	
				집합투자 기구수	운용 규모	운용역		운용사		
						최근1년	최근2년	최근1년	최근2년	
	김은총	1991	책임(매니저)	20	25,192	45.36	-	54.92	21.19	4년 3개월
<p>* 기준일: 2026년 2월 20일</p> <p>* “책임운용전문인력”은 해당 집합투자기구의 운용의사결정 및 운용결과에 대한 책임을 부담하는 운용전문인력을 의미하며, “부책임운용전문인력”은 책임운용전문인력이 아닌 자로서 집합투자기구의 투자목적 및 운용전략 등에 중대한 영향을 미칠 수 있는 자산에 대한 운용권한을 가진 운용전문인력을 의미합니다.</p> <p>* 운용전문인력의 최근 과거 3년 이내에 운용한 집합투자기구의 명칭, 집합투자재산의 규모와 수익률 등은 한국금융투자협회 홈페이지(www.kofia.or.kr)에서 확인할 수 있습니다.</p> <p>* 동종집합투자기구 연평균 수익률은 해당 집합투자업자가 분류한 동일 유형 집합투자기구의 평균운용성과를 의미하며, 해당 운용전문인력의 평균운용성과는 해당 회사 근무기간 중 운용한 성과를 의미합니다.</p> <p>* “운용경력년수”는 해당 운용 전문인력이 과거 집합투자기구를 운용한 기간을 모두 합산한 기간을 말합니다.</p>										
투자자 유의사항	<p>· 집합투자증권은 「예금자보호법」에 따라 보호되지 않는 실적배당상품으로 투자원금의 손실이 발생할 수 있으므로 투자에 신중을 기하여 주시기 바랍니다.</p> <p>· 금융위원회가 투자설명서의 기재사항이 진실 또는 정확하다는 것을 인정하거나 그 증권의 가치를 보증 또는 승인하지 아니함을 유의하시기 바랍니다.</p> <p>· 간이투자설명서보다 자세한 내용이 필요하시어 투자설명서의 교부를 요청하시면 귀하의 집합투자증권 매입 이전까지 교부하오니 참고하시기 바랍니다.</p> <p>· 간이투자설명서는 증권신고서 효력발생일까지 기재사항 중 일부가 변경될 수 있으며, 개방형 집합투자증권인 경우 효력발생일 이후에도 변경될 수 있습니다.</p> <p>· 이 집합투자증권의 투자위험등급을 확인하시고, 귀하의 투자 경력이나 투자성향에 적합한 상품인지 신중한 투자결정을 하시기 바랍니다.</p> <p>· 증권신고서, 투자설명서상 기재된 투자전략에 따른 투자목적 또는 성과목표는 반드시 실현된다는 보장은 없습니다. 또한 과거의 투자실적이 장래에도 실현된다는 보장은 없습니다.</p> <p>· 집합투자기구가 설정 후 1년(법 시행령 제81조 제3항 제1호의 투자신탁의 경우에는 설정 이후 2년)이 경과하였음에도 설정액이 50억원 미만(소규모펀드)인 경우 분산투자가 어려워 효율적인 자산운용이 곤란하거나 임의해지 될 수 있으니, 투자 시 소규모펀드 여부를 확인 하시기 바라며 소규모펀드 해당여부는 금융투자협회, 판매회사, 자산운용사 홈페이지에서 확인할 수 있습니다.</p>									
		구 분	투자위험의 주요 내용							
주요투자 위험	원금손실위험	이 투자신탁은 집합투자기구의 운용실적에 따라 손익이 결정되는 실적배당상품으로 예금자보호법에 따라 보호되지 않으므로 투자원금을 보장하지 않습니다. 따라서 투자원본의 전부 또는 일부에 대한 손실의 위험이 존재하며 투자금액의 손실 내지 감소의 위험은 전적으로 투자자가 부담하며, 집합투자업자나 판매회사 등 어떤 당사자도 투자손실에 대하여 책임을 지지 아니합니다.								
	주식가격 변동위험	주식의 가치는 일반적으로 발행회사 고유의 위험뿐만 아니라 여러 가지 거시경제지표의 변화에 따라서도 급변할 수 있습니다. 특히 주식은 다른 여타의 자산보다 그 변동성이 큰 특징이 있으며, 이로 인해 주식투자 시에는 투자원금의 손실 가능성이 매우 큰 위험이 있습니다.								
	파생상품 투자위험	파생상품(선물, 옵션에의 투자)은 작은 증거금으로 거액의 결제가 가능한 지렛대효과(레버리지 효과)로 인하여 기초자산에 직접 투자하는 경우에 비하여 높은 위험에								

	노출됩니다.
추적오차 발생위험	이 투자신탁은 추적대상지수와 동일한 수익률을 실현함을 그 투자목적으로 하고 있으나, 일시적인 가격 변동, 투자신탁보수, 위탁매매수수료, 지수사용료, 상장수수료 등 관련 비용의 지출 등 현실적 제한으로 인하여 추적대상 지수와 동일한 수익률이 실현되지 아니할 가능성이 있습니다. 따라서 이 투자신탁의 수익률과 추적대상 지수의 수익률이 동일할 것을 전제로 하는 투자는, 당해 추적오차로 인하여 예상하지 못한 손실을 실현할 수도 있습니다.
커버드콜 전략 수행에 따른 위험	이 투자신탁은 커버드콜 전략을 수행함에 따라 기초자산 가치가 급격히 상승하는 강세장일 때, 기초자산을 매수 후 보유하는 전략을 사용하는 일반적인 주식형 펀드에 비해 수익률 상승이 일정부분에서 제한되며, 기초자산 가치가 하락하는 약세장일 경우는 콜옵션 매도 프리미엄 수취를 통해 하락을 일정부분 방어해주는 장점이 있지만 주식형 펀드와 동일하게 손실에 제한이 없습니다. 따라서 동 전략이 무조건적인 수익을 보장하지는 않음에 유의하시기 바랍니다. 또한 이 투자신탁의 기초지수는 FnGuide 고배당주 지수를 구성하는 주식 현물 바스켓과 코스피200 지수를 기초자산으로 하는 콜옵션을 바탕으로 커버드콜 전략을 수행합니다. FnGuide 고배당주 지수를 추종하지만 추가적인 코스피200 관련 콜옵션 매도 포지션으로 인해 FnGuide 고배당주 지수의 수익률과는 차이가 발생하며, 특히 이러한 차이는 FnGuide 고배당주 지수나 코스피200 지수의 변동성이 커질수록 더욱 크게 나타납니다. 또한, 시장 상황에 따라 분배재원으로 사용될 주식 배당금 및 콜옵션 매도 프리미엄이 일정 수준에 미치지 못한다면 이 투자신탁이 목표로 하고 있는 분배율을 달성하지 못할 가능성이 있음에 유의하시기 바랍니다.
커버드콜의 주간 수익구조에 따른 투자 위험	이 투자신탁의 기초지수가 수행하는 위클리 커버드콜 전략은 코스피200 지수를 기초자산으로 하는 최종거래일이 가장 먼저 도래하는 결제주 또는 결제월 콜옵션을 매주 월, 목요일 위클리 옵션만기일에 당시 주가지수와 유사한 수준의 ATM 콜옵션을 지속적으로 매도하여 콜옵션 매도 프리미엄을 수취할 계획입니다. 따라서 ‘매주 월, 목요일에 도래하는 위클리 옵션만기일로부터 차기 옵션 만기일까지의 주가지수 기간수익률과 0중 작은 값’과 ‘해당 기간 동안 수취한 콜옵션 매도 프리미엄’을 합한 값을 매주 2회 누적한 수익률이 투자신탁의 성과에 중요한 영향을 주게 됩니다. 단순히 투자기간 동안의 주가지수 누적수익률과 콜옵션 매도를 통해 수취한 프리미엄을 합한 값과는 차이가 존재할 수 있습니다. 또한 커버드콜 전략의 주간 수익구조는 매주 월, 목요일에 도래하는 위클리 옵션만기일을 기준으로 차기 옵션만기일에 예상되는 수익률을 예상한 수익구조입니다. 따라서 매주 월, 목요일에 도래하는 위클리 옵션만기일 사이에 새롭게 투자하는 투자자는 주가지수의 변화에 따라 차기 옵션만기일이 도래하기 전까지는 원래 의도했던 수익구조와 달라질 수 있으며, 매주 월, 목요일에 도래하는 위클리 옵션만기일 사이에 대량의 설정/환매가 발생하는 경우에도 주가지수의 변화에 따라 차기 옵션만기일이 도래하기 전까지 원래 의도했던 수익구조와 달라질 수 있습니다. ※ 단, 월, 목요일이 휴일인 경우 익영업일을 기준으로 하며 향후 위클리 옵션일은 다른 요일 상장 상품이 추가될 수 있습니다. 또한, 월, 목요일 이외 요일을 만기로 하는 위클리 옵션 상장시, 수익구조에 추가되어 매 최대 5회까지 거래가 이뤄질 수 있습니다.
롤오버 위험	이 투자신탁은 투자목적 달성을 위하여 주가지수 옵션 또는 선물 등 장내파생상품을 이용할 계획입니다. 옵션 또는 선물 등 장내파생상품은 현물과 달리 만기일이 존재하여 결제주 또는 결제월 옵션 또는 선물로 재투자를 해야 하며 재투자 가격이 만기일의 만기 상환금액과 일치하지 않을 위험 롤오버 위험이 있습니다. 이러한 이유 등으로 투자목적이 달성되지 아니할 위험이 존재합니다.
콜옵션 조기행사	이 투자신탁이 수행하는 커버드콜 전략에 따라 매도하는 콜옵션은 코스피200

한화 PLUS 고배당주위클리커버드콜증권상장지수투자신탁(주식-파생형)

	<p>및 거래량 제한에 따른 위험</p>	<p>지수를 기초자산하며 매수자에게 조기행사 권리가 부여되지 않는 유럽식 옵션으로 만기 시에만 행사가 가능합니다.</p> <p>주가의 상승으로 인해 이미 매도한 콜옵션이 In the Money(주가지수가 옵션 행사를 상회하는 경우) 상태가 되거나, 주가의 하락으로 이미 매도한 콜옵션이 Out of The Money(주가지수가 옵션 행사를 하회하는 경우) 상태가 되는 경우, 해당 콜옵션의 유동성은 현저하게 떨어지는 상황이 발생할 수 있습니다. 이 경우 일시적으로 추가설정 및 환매가 제한될 수 있으며, 불가피한 추가설정의 경우, 콜옵션 거래량 부족으로 일시적으로 콜옵션 매도 이외의 방법을 사용하여 의도했던 수익구조를 충족하지 못하거나, 예상치 못한 손실이 발생할 수 있습니다.</p>
	<p>콜옵션 매도 프리미엄 변동 위험</p>	<p>콜옵션 프리미엄(가격)은 기초자산의 가격 수준 이외에 기초자산의 변동성에도 큰 영향을 받습니다. 기초자산의 변동성이 커지는 경우 콜옵션 프리미엄은 고평가되는 경향이 있으며, 기초지수의 변동성이 낮아지는 경우 콜옵션 프리미엄은 저평가되는 경향이 있습니다. 따라서 기초자산의 변동성이 낮은 상황이 지속되는 경우에는 예상한 수준보다 콜옵션 매도 프리미엄이 낮아져 투자신탁의 수익률에도 부정적인 영향을 줄 수 있으며, 기초자산의 변동성이 증가할 경우에는 콜옵션 매도 포지션에서 평가손실이 발생하여 투자신탁의 수익률에 부정적인 영향을 줄 수 있습니다.</p>
	<p>투자신탁 월 분배금 지급에 따른 위험</p>	<p>이 투자신탁은 집합투자업자의 결정으로 콜옵션 매도 시 수취하는 옵션 프리미엄 등을 분배 재원으로 하여 매월 분배를 할 수 있습니다. 다만, 분배 금액은 집합투자업자가 정하는 분배율을 기준으로 산출한 금액으로, 확정된 금액이 아니며 발생한 분배 재원과 이 투자신탁의 추적오차 등을 감안하여 매월 달라질 수 있음에 유의하시기 바랍니다.</p> <p>분배금은 분배 재원 상황 등 기타 사유에 따라 매월 지급 방식이 수시로 변동될 수 있으며, 시장상황 및 집합투자업자의 판단으로 분배금을 지급하지 아니할 수 있습니다. 또한, 분배 재원을 매월 분배하지 않고 보유한 경우, 이를 재투자하는 지수 또는 다른 투자신탁과는 성과 차이가 발생할 수 있습니다.</p>
	<p>커버드콜 전략 기초자산 구성종목 차이에 따른 위험</p>	<p>이 투자신탁의 기초지수는 커버드콜 전략으로 주식 포트폴리오를 매수하고 콜옵션을 매도합니다. 이때 주식 포트폴리오는 FnGuide 고배당주 지수를, 콜옵션은 코스피200 지수를 기초자산으로 하기 때문에 기초자산을 구성하는 종목에 차이가 있으며 동일한 기초자산으로 커버드콜 전략을 활용하는 경우와는 다른 성과가 나타나게 됨에 유의하시기 바랍니다.</p>
	<p>총비용</p>	<p>ETF는 일반적인 펀드와 같이 집합투자업자, 신탁업자, 지정참가회사(판매회사), 일반사무관리회사 등 펀드의 운용 및 관리 등에 대한 보수가 발생하며 이는 펀드에서 부담합니다. 또한 상장수수료와 연부과금 및 지수사용료 등 기타 운용관련 비용이 발생하며 거래 시 부과되는 매매수수료 등은 투자자가 부담하게 됩니다.</p>
	<p>집합투자기구 해지의 위험</p>	<p>투자신탁을 설정한 이후 1년(법 시행령 제81조 제3항 제1호의 투자신탁의 경우에는 설정 이후 2년)이 되는 날에 원본액이 50억 미만인 경우 또는 투자신탁을 설정하고 1년(법 시행령 제81조 제3항 제1호의 투자신탁의 경우에는 설정 이후 2년)이 지난 후 1개월간 계속하여 투자신탁의 원본액이 50억원 미만인 경우 집합투자업자가 투자신탁을 해지하는 등 투자자의 동의 없이 해당 집합투자기구를 해지할 수 있습니다.</p>
<p>※ 기타 다른 투자위험에 관한 사항은 투자설명서를 참조하시기 바랍니다.</p>		
<p>증권시장을 통한 매입 방법</p>	<p>한국거래소 유가증권시장에서 1좌 단위로 장 중 매수(매수일로부터 3영업일에 매수대금 지급 및 수익증권 수도)</p>	<p>증권시장을 통한 매도 방법</p> <p>한국거래소 유가증권시장에서 1좌 단위로 장중매도(매도일로부터 3영업일에 매도대금 결제)</p>
<p>환매 수수료</p>	<p>없음</p>	
<p>기준가</p>	<p>산정방법</p>	<p>- 당일 기준가격 = (전일 집합투자기구 자산총액 - 부채총액) / 전일 집합투자기구 총좌수 - 1좌 단위로 원미만 셋째자리에서 4사5입하여 원미만 둘째자리까지 계산</p>

한화 PLUS 고배당주위클리커버드콜증권상장지수투자신탁(주식·파생형)

	공시장소	판매회사 본·영업점, 집합투자업자(www.hanwhafund.co.kr) · 판매회사 · 한국금융투자협회 인터넷 홈페이지(dis.kofia.or.kr)에 게시합니다.	
	구분	과세의 주요 내용	
	집합투자기구	집합투자기구 단계에서는 별도의 소득과세 부담이 없는 것이 원칙입니다.	
	수익자	거주자와 일반법인이 받는 집합투자기구로부터의 과세 이익에 대해서는 15.4%(지방소득세 포함) 세율로 원천징수됩니다. 단, 연간 금융소득합계액이 기준금액을 초과하는 경우에는 기준금액을 초과하는 금액을 다른 종합소득과 합산하여 개인소득세율로 종합과세 됩니다.	
과세	<p>· 상장지수집합투자기구(ETF)의 보유기간과세 적용 시행</p> <p>소득세법 시행규칙 제13조의 시행에 따라 이 투자신탁과 같은 상장지수집합투자기구의 경우도 보유기간 중에 발생한 이익에 대하여 2010년 7월 1일부터 배당소득세가 과세됩니다. 배당소득금액, ETF 매수가격 등의 적용기준은 “투자설명서”를 참고하시기 바랍니다. 다만, 국내주식형 ETF(국내 증권시장에서 거래되는 주식의 가격만을 기반으로 하는 지수의 변화를 그대로 추적하는 것을 목적으로 하는 ETF)에 대해서는 보유기간 과세가 적용되지 않습니다.</p> <p>※ 과세내용은 정부 정책, 수익자의 세무상 지위 등에 따라 달라 질 수 있으므로 유의하여 주시기 바랍니다. 그리고 자세한 내용은 정식 투자설명서를 참조하시기 바랍니다.</p>		
전환절차 및 방법	해당사항 없음		
집합투자업자	한화자산운용(주) (대표번호 : 02-6950-0000 / 인터넷 홈페이지 : www.hanwhafund.co.kr)		
모집기간	2024년 8월 7일부터 투자신탁의 해지일까지	모집·매출 총액	제한없음
효력 발생일	2026년 3월 5일	존속 기간	별도로 정해진 신탁계약기간은 없음
판매회사	집합투자업자(www.hanwhafund.co.kr), 한국금융투자협회(dis.kofia.or.kr) 인터넷홈페이지 참고		
참조	집합투자업자의 사업목적, 요약 재무정보에 관한 사항은 투자설명서 제4부 1. 집합투자업자에 관한 사항을 참고하시기 바랍니다.		
집합투자 기구의 종류	해당사항 없음		

[집합투자기구 공시 정보 안내]

- 증권신고서 : 금융감독원 전자공시시스템(dart.fss.or.kr)
- 투자설명서 : 금융감독원 전자공시시스템(dart.fss.or.kr), 한국금융투자협회(kofia.or.kr), 집합투자업자(www.hanwhafund.co.kr) 및 판매회사 홈페이지
- 정기보고서(영업보고서, 결산서류) : 금융감독원 홈페이지(www.fss.or.kr) 및 한국금융투자협회 전자공시시스템(dis.kofia.or.kr)
- 자산운용보고서 : 한국금융투자협회 전자공시시스템(dis.kofia.or.kr) 및 집합투자업자 홈페이지(www.hanwhafund.co.kr)
- 수시공시 : 한국금융투자협회 전자공시시스템(dis.kofia.or.kr) 및 집합투자업자 홈페이지(www.hanwhafund.co.kr)

제1부. 모집 또는 매출에 관한 사항

1. 집합투자기구의 명칭

집합투자기구 명칭	펀드코드
한화 PLUS 고배당주위클리커버드콜증권상장지수투자신탁(주식-파생형)	ED872

2. 집합투자기구의 종류 및 형태

가. 형태별 종류: 투자신탁

나. 운용자산별 종류: 증권(주식파생형)

다. 개방형·폐쇄형 구분: 개방형(환매가 가능한 집합투자기구)

라. 추가형·단위형 구분: 추가형(추가로 자금납입이 가능한 집합투자기구)

마. 특수형태 표시: 상장지수집합투자기구(또는 “ETF”라고 함) (특정 지수의 변화에 연동하여 운용하는 것을 목표로 하는 투자신탁으로서 증권시장에 상장되어 거래가 가능한 집합투자기구)

바. 고난도금융투자상품 해당여부: 해당사항 없음

주 1) 집합투자기구의 종류 및 형태에도 불구하고 투자대상은 여러 가지 다양한 자산에 투자될 수 있으며, 자세한 투자대상은 제 2 부의 내용 중 “투자대상”과 “투자전략” 등을 참고하시기 바랍니다.

3. 모집예정금액: 추가로 설정할 수 있는 수익증권의 총좌수 및 금액에 제한을 두지 않습니다.

주 1) 모집(판매)기간 동안 판매된 금액이 일정규모 이하인 경우 이 집합투자증권의 설정이 취소되거나 해지될 수 있습니다.

주 2) 모집(판매) 예정금액이 줄거나 모집(판매) 예정기간이 단축될 수 있습니다.

4. 모집의 내용 및 절차

가. 모집기간: 추가형 투자신탁으로 2024년 8월 7일부터 투자신탁의 해지일까지로 합니다.

나. 모집장소: 지정참가회사 및 판매회사 본·지점

※ 자세한 내용은 집합투자업자(www.hanwhafund.co.kr), 한국금융투자협회(www.kofia.or.kr) 및 한국거래소(www.krx.co.kr) 의 인터넷 홈페이지를 참고하시기 바랍니다.

다. 모집절차 및 방법

: 이 투자신탁 수익증권의 모집에 대한 청약을 할 수 있는 자는 법인투자자로 한정합니다. 그러나 이 투자신탁을 최초로 설정하기 위하여 이 투자신탁의 수익증권을 모집하는 경우에는 개인투자자도 그 수익증권의 모집에 대하여 청약할 수 있습니다. 이 경우 해당 개인투자자는 금전에 의한 청약만 가능합니다. (설정단위인 50,000좌 단위로 설정 청구 가능)

주 1) 모집(매입) 방법 및 내용에 대한 자세한 내용은 제 2 부의 “매입, 환매, 전환절차 및 기준가격 적용기준”을 참고하시기 바랍니다.

5. 인수에 관한 사항: 해당사항 없음

6. 상장 및 매매에 관한 사항

가. 거래소 상장

집합투자업자는 투자신탁 설정일로부터 30일 이내에 증권시장에 상장을 합니다. 상장지수집합투자증권의 상장은 법 제390조제1항에 따른 증권상장규정에서 정하는 바에 따릅니다. 이 투자신탁 집합투자증권의 상장 이후 거래는 증권시장의 관련 규정 및 시행세칙을 적용하게 됩니다

- (1) 상장 증권시장 : 한국거래소
- (2) 상장일 : 투자신탁 설정일로부터 30일 이내 상장이 예정
- (3) 거래방법 및 거래가격 : 한국거래소가 개장되어 있는 시간 내 거래가 가능하며, 이 경우 거래에 따른 절차는 일반적인 주식의 절차와 동일합니다.
- (4) 상장요건

<p>1. 펀드규모 : 상장예정인 상장지수펀드의 자본금 또는 신탁원본액이 70억원 이상이고, 발행주식 총수가 10만주 이상이거나 수익증권의 수가 10만좌 이상일 것</p> <p>2. 지정참가회사 등 : 다음 각 목의 요건을 모두 충족할 것</p> <p>가. 지정참가회사가 1사 이상일 것</p> <p>나. 지정참가회사 중 유동성공급회원 1사 이상과 업무규정에 따른 유동성공급계약을 체결할 것</p> <p>다. 해당 상장지수펀드를 운용하는 집합투자업자가 유가증권시장에 다른 상장지수펀드증권을 상장하고 있는 경우에는 다음의 요건을 모두 충족할 것</p> <p>(1) 해당 상장종목 중 어느 한 종목에 대한 유동성공급회원의 일부가 업무규정 제20조의6에 따른 유동성공급회원 교체기준(이하 “유동성공급회원 교체기준”이라 한다)에 해당하는 경우에는 그 때부터 3개월 이상이 경과할 것</p> <p>(2) 해당 상장종목 중 어느 한 종목에 대한 유동성공급회원의 전부가 유동성공급회원 교체기준에 해당하는 경우에는 그 때부터 6개월 이상이 경과할 것</p> <p>3. 기초자산: 상장지수펀드증권과 연동하는 기초자산의 가격 또는 지수의 구성종목이 다음 각 목의 어느 하나에 해당하는 시장에서 거래될 것. 이 경우 그 내용을 집합투자규약에 기재해야 한다.</p> <p>가. 거래소 시장, 외국 거래소 시장 또는 「금융투자업규정」 제7-26조에 따라 금융위원회가 정하여 고시하는 시장</p> <p>나. 가목과 유사한 시장으로서 다음의 어느 하나에 해당하는 시장</p> <p>(1) 런던귀금속시장협회의 규정에 따라 이루어지는 귀금속거래 시장</p> <p>(2) 법시행령 제179조, 제180조 및 제185조에 따라 거래가 이루어지는 장외채권시장과 이와 비슷한 외국채권시장</p> <p>(3) 「외국환거래법」 제9조제2항에 따라 외국환중개회사가 「외국환거래규정」에 따라 매매기준율과 재정된 매매기준율을 산출하는 시장</p> <p>(4) 그 밖에 신뢰성 있는 가격 형성 등을 고려하여 거래소가 인정하는 시장</p> <p>4. 자산구성방법: 상장지수펀드의 자산구성이 다음 각 목의 어느 하나에 해당할 것. 이 경우 그 내용을 집합투자규약에 기재해야 한다.</p> <p>가. 증권의 지수 변화에 연동하는 상장지수펀드의 경우 다음의 모두에 해당하는 종목을 자산으로 편입할 것. 다만, 목표로 하는 지수가 단순평균인 경우에는 모든 종목을 자산으로 편입해야 한다.</p> <p>(1) 시가총액을 기준으로 해당 지수를 구성하는 종목의 100분의 95 이상</p> <p>(2) 종목 수를 기준으로 해당 지수를 구성하는 종목의 100분의 50 이상</p> <p>나. 증권종목 이외의 기초자산에 대한 가격 또는 지수 변화에 연동하는 상장지수펀드의 경우 해당 가격 또는 지수에 연동하는 종목을 100분의 95 이상 편입할 것</p> <p>다. 상장지수펀드가 다음의 어느 하나에 해당하여 가목 또는 나목의 방법으로 구성하기 곤란한 경우에는 다른 방법으로 설정단위에 상당하는 납입자산 내역을 구성하거나 금전납입을 할 것. 이 경우 투자대상, 가격·지수에 연동하는 방법, 지수구성종목 이외의 자산 및 파생상품 자산구성 비중을 집합투자규약에 명시해야 한다.</p> <p>(1) 거래소 시장에서 거래되지 않는 가격 또는 지수의 변화에 연동하여 운용하는 것을 목표로 하는 경우</p>
--

- (2) 가격 또는 지수에 연동하기 위하여 장내파생상품을 중요한 운용수단으로 하는 경우
 - (3) 가격 또는 지수에 연동하기 위하여 장외파생상품을 중요한 운용수단으로 하는 경우(이하 “합성상장지수펀드”라 한다)
 - (4) 상장지수펀드의 순자산가치의 변화를 가격 및 지수의 변화를 초과하도록 운용하는 것을 목표로 하는 경우(이하 “액티브상장지수펀드”라 한다)
 - (5) 기초자산이 거래되는 시장의 특성, 자산운용의 효율성 등을 종합적으로 판단하여 설정단위에 상당하는 자산으로 변경하는 것이 곤란하다고 거래소가 인정하는 경우
5. 합성상장지수펀드: 다음 각 목의 요건을 모두 충족할 것. 이 경우 그 내용을 집합투자계약에 기재해야 한다.

가. 장외파생상품의 계약상대방(이하 “거래상대방”이라 한다)이 다음의 모두에 해당할 것

- (1) 법 제12조에 따라 장외파생상품을 대상으로 하는 투자매매업의 인가를 받은 금융투자업자일 것. 이 경우 외국법령에 따라 이에 상응하는 인가를 받거나 해당 국가의 건전성 규제를 받는 공신력 있는 금융회사로서 거래소가 인정하는 때에는 이 요건을 충족한 것으로 본다.
- (2) 법시행령 제80조제5항제1호에 따른 투자적격 등급 이상으로 평가받은 자로서 복수의 신용평가회사로부터 받은 신용평가등급(상장신청일 전 1년 이내의 등급으로서 최근의 등급을 말한다)이 다음 각 목의 구분에 해당하는 등급 이상일 것. 이 경우 보증인(거래상대방의 채무 등에 대한 보증인을 말한다. 이하 같다)이 있는 때에는 거래상대방이 해당 기준을 충족하지 못하더라도 그 보증인을 기준으로 충족 여부를 판단한다.

가. 국내 신용평가회사의 경우

- (1) 한국신용평가 : AA-
- (2) 나이스신용평가정보 : AA-
- (3) 한국기업평가 : AA-

나. 외국 신용평가회사의 경우

- (1) S&P : A-
- (2) Moody's : A3
- (3) Fitch : A-

다. 그 밖의 신용평가회사로부터 받은 등급으로서 가목 및 나목의 기준에 상당하다고 거래소가 인정하는 등급

- (3) 법 제30조제1항에 따른 영업용순자본(이하 “영업용순자본”이라 한다)이 법 제166조의2제1항제3호에서 정하는 기준 이상이고, 「금융투자업규정」 제3-6조제3호의 순자본비율(이하 “순자본비율”이라 한다)이 같은 규정 별표10의2제1호가목에서 정하는 비율 이상일 것(외국금융회사 등 순자본비율을 산정하기 곤란한 경우에는 이에 준하는 것으로 거래소가 인정하는 재무비율이 거래소가 정하는 기준 이상인 때에는 이 요건을 충족한 것으로 본다). 이 경우 보증인이 있는 때에는 거래상대방이 해당 기준을 충족하지 못하더라도 그 보증인을 기준으로 충족 여부를 판단한다.
- (4) 목표 수익률 달성 등 거래상대방으로서의 업무 수행과 관련하여 신규상장신청인으로부터의 독립성이 인정될 것
- (5) 거래상대방으로서의 업무와 관련하여 투자자와의 이해상충 발생 가능성을 파악하고 이를 적절히 관리할 수 있는 이해상충 방지체계를 갖출 것

나. 거래상대방에 대한 다음의 위험관리체계를 갖출 것. 이 경우 위험관리체계에 관한 구체적인 사항은 유가증권시장 상장규정 시행세칙으로 정한다.

- (1) 거래상대방 위험의 평가기준, 평가주기 등 위험평가 방법
- (2) 거래상대방 위험의 적시 인식과 그에 따른 위험관리 방법

다. 장외파생상품계약과 관련하여 담보를 설정한 경우 다음의 담보관리체계를 갖출 것. 이 경우 담보관리체계에 관한 구체적인 사항은 유가증권시장 상장규정 시행세칙으로 정한다.

- (1) 유동성, 시가평가의 용이성 등 담보자산의 요건

- (2) 담보비율, 담보의 정산 등 담보자산의 관리 방법
- (3) 담보자산의 보관 및 평가 기관은 예탁결제원(외국 예탁결제기구를 포함한다)으로 할 것. 다만, 해당 업무 수행에 있어 거래소가 독립성 및 객관성을 갖춘 것으로 인정하는 공신력 있는 금융회사(외국 금융회사를 포함한다)가 담보자산의 보관 및 평가 기관인 경우는 이 요건을 충족한 것으로 본다.
- 라. 장외파생상품 외의 자산이 편입된 경우 해당 자산이 유동성, 시가평가 용이성 등 유가증권시장 상장 규정 시행세칙으로 정하는 요건을 충족할 것
- 6. 존속기한: 상장지수펀드의 존속기한이 없을 것. 이 경우 그 내용을 집합투자규약에 기재해야 한다.
- 7. 지수 등 이용계약: 상장지수펀드의 목표 가격 또는 지수 이용과 관련하여 다음 각 목의 구분에 따른 계약을 체결하였을 것
 - 가. 거래소가 산출하는 가격 또는 지수의 변화에 연동하는 상장지수펀드는 해당 가격 또는 지수의 사용 허가와 이용료 등에 관하여 거래소와 계약을 체결할 것
 - 나. 거래소가 산출하지 않는 가격 또는 지수의 변화에 연동하는 상장지수펀드는 해당 가격 또는 지수에 관한 법적 권한을 가진 자와 가격 또는 지수사용 등에 관하여 계약을 체결하였을 것
- 8. 상장지수펀드의 주권(이하 “상장지수펀드주권”이라 한다)의 경우 투자회사주권의 등록에 관한 유가증권시장 상장규정 제101조제3항제1호, 소송 등에 관한 같은 항 제4호, 주식양도 제한에 관한 같은 항 제5호의 요건을 충족할 것

나. 상장폐지

(1) 이 투자신탁 수익증권의 상장이 폐지된 경우에는 상장폐지일로부터 10일 이내에 이 투자신탁을 해지하여야 합니다. 이 경우 법 제192조 제1항을 적용하지 아니하며, 그 해지일로부터 7일 이내에 금융위원회에 보고하여야 합니다.

(2) 상장폐지 요건

상장지수펀드가 다음 각 호의 어느 하나에 해당하는 경우에는 해당 상장지수펀드를 상장폐지한다.

1. 상장지수펀드증권(상장일부터 1년이 경과하지 아니한 증권은 제외한다)의 1좌당 또는 1주당 순자산가치의 일간변동률과 상장지수펀드가 목표로 하는 지수의 일간변동률의 상관계수(이하 “상관계수”라 한다)가 0.9 미만(다만, 액티브상장지수펀드의 경우에는 0.7 미만)이 되어 3개월간 계속되는 경우. 이 경우 상관계수의 산출방법은 유가증권시장 상장규정 시행세칙으로 정한다.
2. 상장지수펀드가 목표로 하는 지수가 다음 각 목의 어느 하나에 해당하는 경우
 - 가. 지수를 산출할 수 없거나 이용할 수 없게 되는 경우. 다만, 지수 산출의 단절 등 일시적인 중단은 제외한다.
 - 나. 지수의 산출기준이 변경된 경우. 다만, 다음의 어느 하나에 해당하는 경우로서 투자자 보호에 문제가 없다고 거래소가 인정하는 경우는 제외한다.
 - (1) 관련 법령의 변경 등으로 산출기준의 변경이 불가피한 경우
 - (2) 산출기준 변경 후에도 기초자산이 거래되는 시장과 주된 투자대상자산이 동일하고 지수의 고유목표에 연속성이 유지되는 경우
3. 유가증권시장 상장규정 제113조제1항제2호나목에 따라 유동성공급계약을 체결한 유동성공급회원이 없는 경우
4. 해당 종목의 모든 유동성공급회원이 유동성공급회원 교체기준에 해당하게 된 날부터 1개월 이내에 다른 유동성공급회원과 유가증권시장 상장규정 제113조제1항제2호나목에 따라 유동성공급계약을 체결하지 않은 경우
5. 합성상장지수펀드의 거래상대방이 다음 각 목의 어느 하나에 해당하는 경우
 - 가. 유가증권시장 상장규정 제113조제1항제5호가목(1)에 따른 인가가 취소되거나 공신력 있는 금융회사로서의 지위를 상실한 경우

- 나. 유가증권시장 상장규정 제113조제1항제5호가목(2)에 따른 등급이 법시행령 제80조제5항제1호에 따른 투자적격 등급에 미달하는 경우
- 다. 유가증권시장 상장규정 제113조제1항제5호가목(3)에 따른 순자본비율이 「금융투자업규정」 별표10의2제1호가목에서 정하는 비율에 미달하는 상태가 3개월간 계속되는 경우. 이 경우 외국금융회사 등 순자본비율을 산정하기 곤란한 때에는 이에 준하는 것으로서 거래소가 인정하는 재무비율이 거래소가 정하는 기준에 미달하는 경우로 한다.
- 라. 감사의견 부적정·의견거절·감사범위 제한으로 인한 한정, 영업의 중단, 수표 또는 어음의 최종 부도, 은행거래 정지, 자본금 전액 잠식, 회생절차개시신청, 법률에 따른 해산(합병 등의 경우는 제외한다) 등의 경우
- 마. 장외파생상품계약이 만기일 전에 종료되거나 만기가 도래한 경우로서 그에 상응하는 계약이 없는 경우
- 6. 유가증권시장 상장규정 제115조제1항에 해당되어 관리종목으로 지정된 상태에서 다음 반기 말에도 해당 사유가 계속되는 경우
- 7. 상장지수펀드증권 상장법인이 고의, 중과실 또는 상습적으로 신고의무 등을 위반한 경우
- 8. 상장지수펀드증권 상장법인이 유가증권시장 상장규정 제104조제1항 각 호(같은 항 제4호의 신고의무 위반 사유를 제외한다)에 따른 투자회사주권의 상장폐지 사유에 해당하는 경우
- 9. 상장지수펀드의 수익증권 상장법인이 법 제192조제1항 또는 제2항에 따른 투자신탁의 해지사유에 해당하는 경우
- 10. 그 밖에 공익 실현과 투자자 보호를 위하여 상장지수펀드증권의 상장폐지가 필요하다고 거래소가 인정하는 경우

- 주 1) 상기 상장요건 및 상장폐지 기준은 이 투자설명서 작성 기준일 현재 기준이며, 향후 증권시장의 필요에 따라 동 기준은 수시로 변경될 수 있습니다.
- 주 2) 수익증권의 상장 이후 거래는 한국거래소 유가증권시장 상장규정, 유가증권시장 업무규정 및 동 규정들의 시행세칙을 적용하게 되며, 수익증권이 상장되더라도 거래량 부진 등의 사유로 투자자가 원하는 시기에 매매가 이루어지지 아니하여 해당 수익증권의 환금성이 크게 제약 받을 수 있습니다.
- 주 3) 이 투자신탁 수익증권의 상장에 따른 상장수수료, 연부과금 및 지수사용료 등 제비용은 수익자의 부담으로 하며 이 투자신탁재산에서 인출하여 지급합니다.

제2부. 집합투자기구에 관한 사항

1. 집합투자기구의 명칭

집합투자기구 명칭	펀드코드
한화 PLUS 고배당주위클리커버드콜증권상장지수투자신탁(주식-파생형)	ED872

2. 집합투자기구의 연혁

변경시행일	주요 변경 사항
2024. 08. 07	최초 효력발생
2024. 10. 24	- 분배율 조정 (변경후 : 1.25%) - 기업공시서식 작성기준 개정사항 반영(2024.08.30)
2024. 12. 12	- 분배에 관한 사항 변경 (목표분배율 삭제 및 관련 사항 변경)
2025. 02. 27	- 결산에 따른 정기갱신 - 작성기준일 변경에 따른 업데이트(2025.02.16)
2025. 10. 15	- 투자신탁분배금 관련 기재사항 정정 - 소득세법 시행령 개정사항 반영 (2025.07.01시행)
2026. 03. 05	- 결산에 따른 정기갱신 (2025.12.31) - 작성기준일 변경에 따른 업데이트 (2026.02.20)

3. 집합투자기구의 신탁계약기간

이 집합투자기구는 신탁계약의 종료일이 별도로 존재하지 않습니다. 신탁계약기간은 일반적으로 투자신탁의 존속기간을 의미하는 것으로 수익자의 저축기간 또는 만기 등의 의미와 다를 수 있습니다.

주 1) 법령 또는 집합투자계약상 일정한 경우에는 강제로 해지되거나 사전에 정한 절차에 따라 임의로 해지될 수 있습니다. 자세한 내용은 제 5 부의 내용 중 '집합투자기구의 해지에 관한 사항'을 참고하시기 바랍니다.

4. 집합투자업자

회사명	한화자산운용주식회사
주소 및 연락처	서울특별시 영등포구 63로 50 한화금융센터63 (대표전화 : 02-6950-0000)

주 1) 집합투자업자에 대한 자세한 사항은 제 4 부의 내용 중 '집합투자업자에 관한 사항'을 참고하시기 바랍니다.

5. 운용전문인력

가. 운용전문인력 현황

(기준일: 2026.02.20)

구분	성명	생년	운용현황 (단위: 개, 억원)		동종집합투자기구 연평균수익률 (국내-주식파생형, 단위: %)				주요경력 및 이력
			집합투자 기구수	운용규모	운용역		운용사		
					최근1년	최근2년	최근1년	최근2년	
책임 (매니저)	김은총	1991	20	25,192	45.36	-	54.92	21.19	- 운용경력년수: 4년 3개월 - 한양대 재무금융 박사 - 연세대 산업공학과 석사 - 경북대 천문대기과학/경제학 학사

										- 크래프트 테크놀로지스 - 한화자산운용 (2021.07 ~ 현재)
--	--	--	--	--	--	--	--	--	--	--

- 주1) “책임운용전문인력”이란 해당 집합투자기구의 운용이사결정 및 운용결과에 대한 책임을 부담하는 운용전문인력을 말하며, “부책임용전문인력”은 책임운용전문인력이 아닌 자로서 집합투자기구의 투자목적 및 운용전략 등에 중대한 영향을 미칠 수 있는 자산에 대한 운용권한을 가진 운용전문인력을 말합니다.
- 주2) 운용전문인력의 최근 과거 3년 이내에 운용한 집합투자기구의 명칭, 집합투자재산의 규모와 수익률 등은 금융투자협회 홈페이지(www.kofia.or.kr)에서 확인할 수 있습니다.
- 주3) 동종집합투자기구 연평균 수익률은 당사가 분류한 동일 유형 집합투자기구의 평균운용성과를 의미하며, 해당 운용전문인력의 평균운용성과는 당사 근무기간 중 운용한 성과를 의미합니다.
- 주4) ‘운용경력년수’는 해당 운용전문인력이 과거 집합투자기구를 운용한 기간을 모두 합산한 기간입니다.
- 주5) 집합투자업자의 사정에 따라 운용전문인력이 교체될 수 있으며, 관련법령 또는 집합투자계약에서 정한 절차에 따라 공시할 예정입니다.

※ 운용중인 집합투자기구 중 성과보수가 약정된 집합투자기구: 해당사항 없음

나. 최근 3년간 책임운용전문인력 변경 내역: 해당사항 없음

다. 최근 3년간 부책임운용전문인력 변경 내역: 해당사항 없음

6. 집합투자기구의 구조

가. 집합투자기구의 종류 및 형태

- 투자신탁, 증권(주식파생형), 개방형, 추가형, 상장지수집합투자기구(ETF)

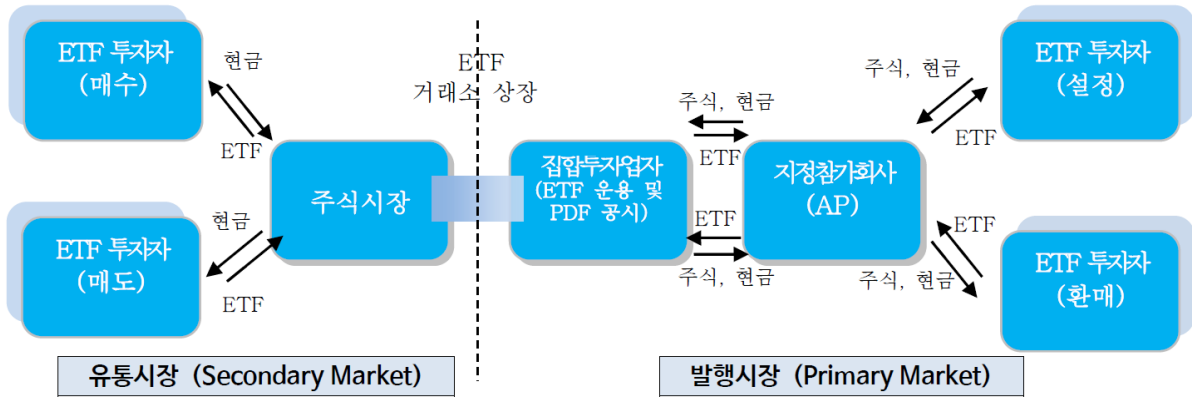

※ ETF시장은 두 가지 시장이 존재합니다. 이미 발행된 ETF가 한국거래소를 통하여 주식처럼 매매되는 유통시장(Secondary Market)과 ETF가 설정·해지되는 발행시장(Primary Market)이 있습니다. 발행시장에서는 지정참가회사를 통해서 설정·환매가 일어나게 되고, 유통시장에서는 일반투자자들과 지정참가회사가 거래소를 통해서 ETF를 주식과 같은 방법으로 매매하게 됩니다. 따라서, 일반투자자들은 ETF에 투자하기 위해 주로 유통시장을 이용하고, 발행시장은 차익거래시나 대규모 설정·해지시에 기관투자자들이 주로 이용하게 됩니다.

7. 집합투자기구의 투자목적

이 투자신탁은 국내 주식 및 국내 주식 관련 장내파생상품을 법 시행령 제94조제2항제4호에서 규정하는 주된 투자대상자산으로 하며, “코스피 고배당 위클리 콜매도 ATM 지수”의 1배수와 유사하도록 투자신탁재산을 운용함을 목적으로 합니다.

또한, 이 투자신탁은 매월 마지막 영업일 및 투자신탁 회계기간 종료일에 일정 수준의 분배금 지급을 목표로 하는 집합투자기구로서, 이 투자신탁이 추구하거나 달성하고자 하는 분배주기, 분배재원 등은 아래와 같습니다.

[분배에 관한 사항]

분배주기	매월 마지막 영업일 및 투자신탁 회계기간 종료일의 익영업일로부터 10영업일 이내
분배재원	콜옵션 매도 프리미엄 및 주식 배당금

※ 분배금의 주요 재원은 콜옵션 매도 프리미엄 및 주식에서 발생하는 배당금입니다. 다만, 설정·환매, 보유자산 매매, 결산 등 사유로 기초자산 매도대금의 일부가 분배 재원으로 활용될 수 있습니다.

※ 시장 상황에 따라 주요 분배 재원이 급격히 감소하거나 투자전략 수행이 어려운 경우, 목표한 수준의 분배가 지급되지 않을 수 있습니다. 또한 분배 전략과 무관하게 보유자산 가치가 하락할 경우 투자원금 손실이 발생할 수 있습니다.

※ 그러나 상기의 투자목적이 반드시 달성된다는 보장은 없으며, 집합투자업자, 신탁업자, 판매회사 등 이 투자신탁과 관련된 어떠한 당사자도 투자원금의 보장 또는 투자목적의 달성을 보장하지 아니합니다.

8. 집합투자기구의 투자대상

가. 투자대상 (투자대상 중 법 제4조에 따른 증권에 대하여는 그 증권에 표시될 수 있거나 표시되어야 할 권리가 전자증권법에 따라 전자등록된 경우 해당 권리를 포함합니다. 이하 같습니다.)

투자대상	투자한도	투자대상자산 세부설명
①주식	- ①및 ②에의 투자는 투자신탁 자산총액의 60% 이상. 이 경우 장내파생상품에의 투자는 파생상품 매매에 따른 위험평가액이 투자신탁 자산총액의 10%를 초과할 수 있음	- 법 제4조제4항의 규정에 의한 지분증권 및 법 제4조제8항의 규정에 의한 증권예탁증권 중 지분증권과 관련된 증권예탁증권(법 제9조제15항제3호의 주권상장법인이 발행한 것 및 증권시장에 기업공개를 위하여 발행한 공모주등에 한한다) 및 이와 동일하거나 유사한 것
②장내파생상품	- 40% 이하	- 법 제5조제1항 및 제2항의 규정에 의한 파생상품으로서 주식이나 주식의 가격, 지표, 단위 또는 이를 기초로 하는 지수 등에 연계된 것 및 이와 동일하거나 유사한 것
③채권	- 40% 이하	- 법 제4조제3항의 규정에 의한 국채증권, 지방채증권, 특수채증권(법률에 의하여 직접 설립된 법인이 발행한 채권을 말한다), 사채권(취득 시 신용평가등급이 AA- 이상(이에 준하는 국제 신용평가등급)이어야 하며, 사모사채, 자산유동화에 관한 법률에 의한 자산유동화계획에 따라 발행하는 사채 및 한국주택금융공사법에 따라 발행되는 주택저당채권담보부채권 또는 주택저당증권은 제외한다), 「주식·사채 등의 전자등록에 관한 법률」 제59조에 따른 단기사채 등(취득시 신용평가등급 A2 이상) 및 이와 동일하거나 유사한 것
④집합투자증권	- 40% 이하	- 법 제110조에 의하여 신탁업자가 발행한 수익증권(금전신탁계약에 의한 수익권이 표시된 수익증권을 말한다. 이하 같다), 법 제9조제21항의 규정에 의한 집합투자증권 및 이와 동일하거나 유사한 것
⑤환매조건부매도	- 보유 증권총액의 50% 이하	- 증권을 일정기간 후에 환매수할 것을 조건으로 매도하는 경우를 말함
⑥증권의 대여	- 보유 증권총액의 50% 이하	
⑦증권의 차입	- 20% 이하	

기 타	<ul style="list-style-type: none"> - 법시행령 제268조제4항의 규정에 의한 신탁업자 고유재산과의 거래 - 환매를 원활하게 하고 투자대기자금을 효율적으로 운용하기 위해 필요한 경우 다음 각 호의 방법으로 운용할 수 있습니다. <ol style="list-style-type: none"> 1. 단기대출(30일 이내의 금융기관간 단기자금거래에 의한 자금공여를 말한다) 2. 금융기관에의 예치(만기 1년 이내인 상품에 한한다) 3. 환매조건부매수(증권을 일정기간 후에 환매도할 것을 조건으로 매수하는 경우를 말한다) - 집합투자업자는 투자대상 자산의 신용평가등급이 투자대상 중 ③에서 정한 신용평가등급 미만으로 하락한 경우 해당자산을 신용평가등급의 최초 하락일로부터 3개월(이하 “처분기간”이라 한다) 이내에 처분하여야 하며, 처분기간 이내에 해당자산의 처분이 어려운 경우에는 신탁업자와 협의하여 처분기간 연장 등 필요한 조치를 결정하여야 합니다. - 상기에서 정한 처분기간 또는 연장된 처분기간 이내에 해당자산의 신용평가등급이 투자대상 중 ③에서 정한 신용평가등급 이상으로 상승한 경우 상기에 따른 집합투자업자의 처분의무는 소멸합니다.
<p>1) 증권의 대여 : 집합투자기구의 이익 증대 등 다음과 같은 목적을 위해 증권대여를 진행할 수 있습니다.</p> <p>가. ETF 매매 편의성 증대 : ETF 유동성을 공급하는 시장조성자들에게 보유증권을 대여할 수 있으며, 대차거래에 참여한 시장조성자들은 ETF 호가 수량 확대, 호가 스프레드 축소 등을 통해 ETF 매매가 원활하도록 유동성을 공급하고, 투자자들은 합리적인 가격에 ETF를 매매합니다.</p> <p>나. 수익률 증진 : 부수적인 운용전략으로 대차거래를 통해 수수료를 수취할 수 있으며, 안정적 대차거래 관리와 장기적 관점의 대차 수수료 수익을 추구합니다.</p> <p>다. 기타 효율적, 안정적 운용을 위해 증권대여를 진행할 수 있습니다.</p> <p>2) 증권의 차입 : 효율적 운용, 보유 자산의 시장위험 헤지, 환매 대응, 유동성 확대, 담보제공 등의 목적을 위해 증권차입을 진행할 수 있습니다.</p>	

나. 투자제한

집합투자업자는 투자신탁재산을 운용함에 있어 다음과 같은 행위를 신탁업자에게 지시할 수 없습니다. 다만, 법령 및 규정에서 예외적으로 인정하는 경우에는 그러하지 아니합니다.

구 분	내 용
①이해관계인과의 거래	<p>이 투자신탁 자산총액의 10%를 초과하여 법 시행령 제84조에서 정하는 집합투자업자의 이해관계인에게 다음 각 목의 방법으로 운용하는 행위. 다만, 집합투자업자의 대주주나 계열회사인 이해관계인과는 다음 각 목의 방법으로 운용할 수 없다.</p> <p>가. 집합투자계약 제15조제2항제1호에 따른 단기대출</p> <p>나. 환매조건부매수(증권을 일정기간 후에 환매도할 것을 조건으로 매수하는 경우를 말한다)</p>
②동일종목증권	<p>이 투자신탁 자산총액의 30%를 초과하여 동일종목의 증권(집합투자증권을 제외하되, 법 시행령 제80조제3항에서 규정하는 원화로 표시된 양도성 예금증서, 기업어음증권 외의 어음, 대출채권·예금·금융위원회가 정하여 고시하는 채권(債權)을 포함한다)에 투자하는 행위. 이 경우 동일법인 등이 발행한 증권 중 지분증권(그 법인 등이 발행한 지분증권과 관련된 증권예탁증권을 포함한다. 이하 이 항에서 같다)과 지분증권을 제외한 증권은 각각 동일종목으로 본다. 다만, 다음 각 목의 경우에는 각 목에서 정하는 바에 따라 30%를 초과하여 동일종목 증권에 투자할 수 있다.</p> <p>가. 국채증권, 한국은행법 제69조에 따른 한국은행통화안정증권 및 국가나 지방자치단체가 원리금의 지급을 보증한 채권에 투자신탁 자산총액의 50% 미만까지 투자하는 경우</p>
③집합투자증권	<p>투자신탁재산을 집합투자증권에 운용함에 있어서 다음 각 목의 어느 하나에 해당하는 행위</p> <p>가. 이 투자신탁 자산총액의 20%를 초과하여 같은 집합투자기구(법 제279조 제1항의 외국 집합투자기구를 포함한다)의 집합투자증권에 투자하는 행위. 다만, 상장지수집합투자기구(투자자 보호 등을 고려하여 금융투자업규정 제4-52조 제2항에서 정하</p>

	<p>는 상장지수집합투자기구에 한정한다)의 집합투자증권의 경우에는 이 투자신탁 자산총액의 30%까지 투자할 수 있다.</p> <p>나. 집합투자증권에 자산총액의 40%를 초과하여 투자할 수 있는 집합투자기구의 집합투자증권에 투자하는 행위</p> <p>다. 이 투자신탁 자산총액의 5%를 초과하여 초과하여 사모집합투자기구의 집합투자증권에 투자하는 행위</p> <p>라. 이 투자신탁재산으로 같은 집합투자기구의 집합투자증권 총수의 20%를 초과하여 투자하는 행위. 이 경우 그 비율의 계산은 투자하는 날을 기준으로 한다.</p> <p>마. 이 투자신탁의 수익증권을 판매하는 투자매매업자 또는 투자중개업자가 받는 판매수수료 및 판매보수와 이 투자신탁이 투자하는 다른 집합투자기구(법 제279조 제1항의 외국 집합투자기구를 포함한다)의 집합투자증권을 판매하는 투자매매업자{외국 투자매매업자(외국 법령에 따라 외국에서 투자매매업에 상당하는 영업을 영위하는 자를 말한다)를 포함한다} 또는 투자중개업자{외국 투자중개업자(외국 법령에 따라 외국에서 투자중개업에 상당하는 영업을 영위하는 자를 말한다)를 포함한다}가 받는 판매수수료 및 판매보수의 합계가 법 시행령 제80조 제11항으로 정하는 기준을 초과하여 집합투자증권에 투자하는 행위</p>
④동일법인발행지분증권	이 투자신탁 자산총액으로 동일법인 등이 발행한 지분증권총수의 20%를 초과하여 투자하는 행위
⑤파생상품	<ul style="list-style-type: none"> - 파생상품의 매매에 따른 위험평가액이 투자신탁의 자산총액에서 부채총액을 뺀 금액의 100%를 초과하여 투자하는 행위 - 파생상품의 매매와 관련하여 기초자산 중 동일법인 등이 발행한 증권의 가격변동으로 인한 위험평가액이 투자신탁 자산총액의 10%를 초과하여 투자하는 행위
⑥추적대상지수관련투자	<ul style="list-style-type: none"> - 추적대상지수 구성 종목수의 50% 미만으로 투자하는 행위 - 법시행령 제251조의 규정에 의하여 매일 공고하는 납부자산구성내역에 포함된 것으로서 시가총액을 기준으로 기초지수의 95% 이상을 구성하는 종목에 투자하지 않는 행위
⑦계열회사	법 시행령 제86조에서 정하는 한도를 초과하여 집합투자업자의 계열회사가 발행한 증권을 취득하는 행위

주) 투자제한에 대한 자세한 내용은 법령 및 집합투자규약을 참고하여 주시기 바랍니다.

〈투자한도 및 투자제한의 예외〉

<p>- 다음 각 호의 어느 하나에 해당하는 경우에는 상기의 가. 투자대상의 ①, ②, ③, ④의 투자한도를 적용하지 아니합니다. 다만, 다음 제4호 및 제5호의 사유에 해당하는 경우에는 투자비율을 위반한 날부터 15일 이내에 그 투자한도에 적합하도록 하여야 합니다.</p> <ol style="list-style-type: none"> 1. 투자신탁 최초설정일부 1월간 2. 투자신탁 회계기간 종료일 이전 1월간(회계기간이 3월 이상인 경우에 한한다) 3. 투자신탁 계약기간 종료일 이전 1월간(회계기간이 3월 이상인 경우에 한한다) 4. 3영업일 동안 누적하여 추가설정 또는 해지청구가 각각 투자신탁 자산총액의 10%를 초과하는 경우 5. 투자신탁재산인 증권 등 자산의 가격변동으로 상기의 가. 투자대상의 ①, ②, ③, ④의 투자한도를 위반하게 되는 경우 <p>- 다음 각 호의 어느 하나에 해당하는 사유로 불가피하게 상기의 가. 투자대상의 ⑤, ⑥, ⑦의 투자한도 및 상기의 나. 투자제한의 ②, ③, ④, ⑤에 따른 투자한도를 초과하게 되는 경우에는 초과일부 3개월까지(부도 등으로 처분이 불가능하거나 투자신탁재산에 현저한 손실을 초래하지 아니하고는 처분이 불가능한 투자대상 자산은 그 처분이 가능한 시기까지)는 그 투자한도에 적합한 것으로 봅니다.</p> <ol style="list-style-type: none"> 1. 투자신탁재산에 속하는 투자대상자산의 가격 변동 2. 투자신탁의 일부해지 3. 담보권의 실행 등 권리행사
--

4. 투자신탁재산에 속하는 증권을 발행한 법인의 합병 또는 분할합병
 5. 그 밖에 투자대상자산의 추가 취득 없이 투자한도를 초과하게 된 경우
- 상기의 나. 투자제한의 ②의 본문, ③의 가, ⑤의 규정은 투자신탁의 최초설정일부터 1개월까지는 적용하지 아니합니다.
 - 상기의 나. 투자제한의 ⑥의 규정은 지수산출기관의 지수 편입종목 교체일 및 교체일 직전 영업일에 동 규정의 준수를 위하여 불가피성이 인정되는 경우에는 적용하지 아니합니다.
 - 상기의 나. 투자제한의 ⑦의 규정에도 불구하고 다음 각 호의 어느 하나에 해당하는 사유로 상기의 나. 투자제한의 ⑦에 따른 한도를 초과하게 된 경우에는 그 사유가 발생한 날부터 3개월 이내에 그 한도에 적합하도록 운용할 수 있다.
 1. 집합투자재산에 속하는 투자대상자산의 가격 변동
 2. 투자신탁의 일부해지
 3. 담보권의 실행 등 권리행사
 4. 집합투자재산에 속하는 증권을 발행한 법인의 합병 또는 분할합병
 5. 그 밖에 투자대상자산의 추가 취득 없이 투자한도를 초과하게 된 경우
 6. 집합투자업자의 자기자본의 감소
 7. 집합투자업자의 합병, 분할, 분할합병 또는 영업의 양도·양수

다. 편입한 집합투자증권에 관한 사항

- 해당사항 없습니다.

9. 집합투자기구의 투자전략, 투자방침 및 수익구조

가. 투자전략 및 위험관리

(1) 운용전략 및 투자방침

■ 기본 투자전략

- 이 투자신탁은 국내 주식 및 국내 주식 관련 장내파생상품을 법 시행령 제94조제2항제4호에서 규정하는 주된 투자대상자산으로 하며, “코스피 고배당 위클리 콜매도 ATM 지수”의 1배수와 유사하도록 투자신탁재산을 운용함을 목적으로 합니다.

*** 커버드콜(Covered Call) 전략**

- 커버드콜 전략은 주식 매수와 동시에 콜옵션 매도를 통해 옵션 프리미엄을 수취하는 전략으로, 주가 상승시 수익이 제한되지만 주가 하락시 수취한 옵션 프리미엄만큼 일정부분 손실을 방어해주는 전략입니다.

$\text{커버드콜 기본 수익구조} = \text{기초자산 매수} + \text{해당 기초자산 관련 콜옵션 매도}$

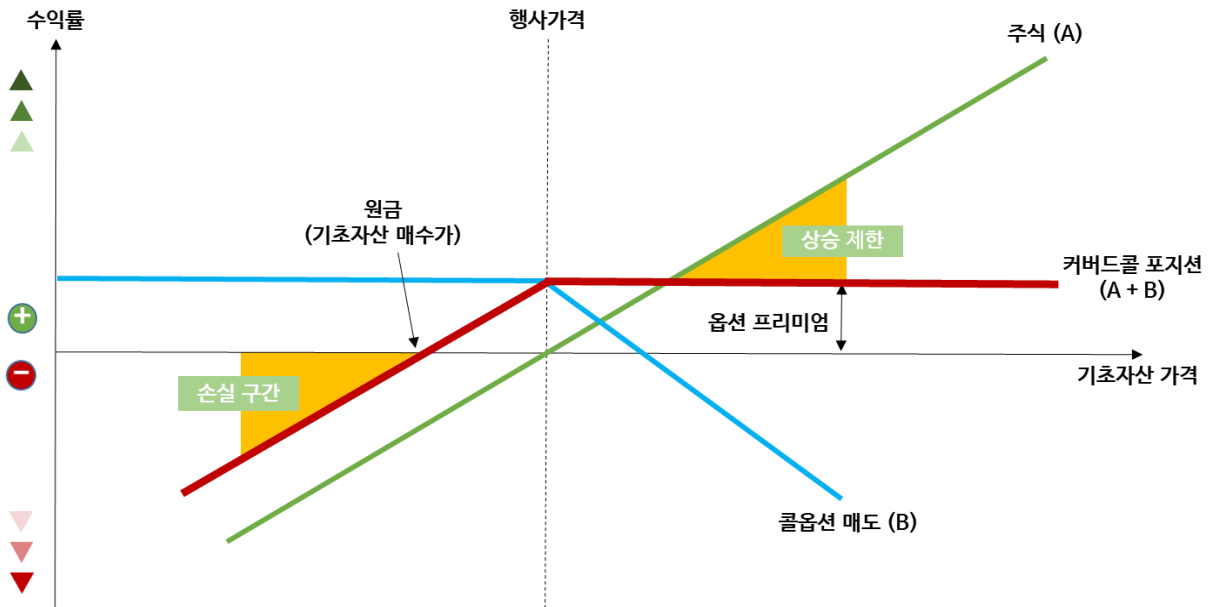

주) 상기 그래프는 투자자의 이해를 돕기 위한 작성한 참고용 단순 예시로 이 투자신탁의 수익구조와 일치하지 않을 수 있습니다.

*** 위클리 커버드콜 전략**

- 옵션의 시간가치는 만기일에 가까워질수록 더욱 빠르게 감소하는 특징이 있어 옵션 매도자에게 유리한 요소로 작용합니다. 위클리 커버드콜 전략은 콜옵션을 주 2회 매도함으로써 감소하는 세타(Theta)^{*)}를 더 많이 활용할 수 있어, 월 1회 콜옵션을 매도하는 기존 커버드콜 전략에 비해 높은 프리미엄 기회를 추구할 수 있습니다.

^{*)}세타(Theta): 옵션 민감도 지표로, 시간 경과에 따른 옵션 가치의 변화를 의미함

*** 한화 PLUS 고배당주 위클리 커버드콜 전략**

- 주식 포트폴리오는 FnGuide 고배당주 지수 구성종목을 매수하고 옵션은 코스피200 ATM 위클리 콜옵션을 매도하여, 고배당주 포트폴리오에서 수취하는 배당수익과 월 8회(매주 2회) 발생하는 콜옵션 매도 프리미엄을 바탕으로 안정적인 인컴수익(배당수익+옵션 프리미엄)을 추구합니다.

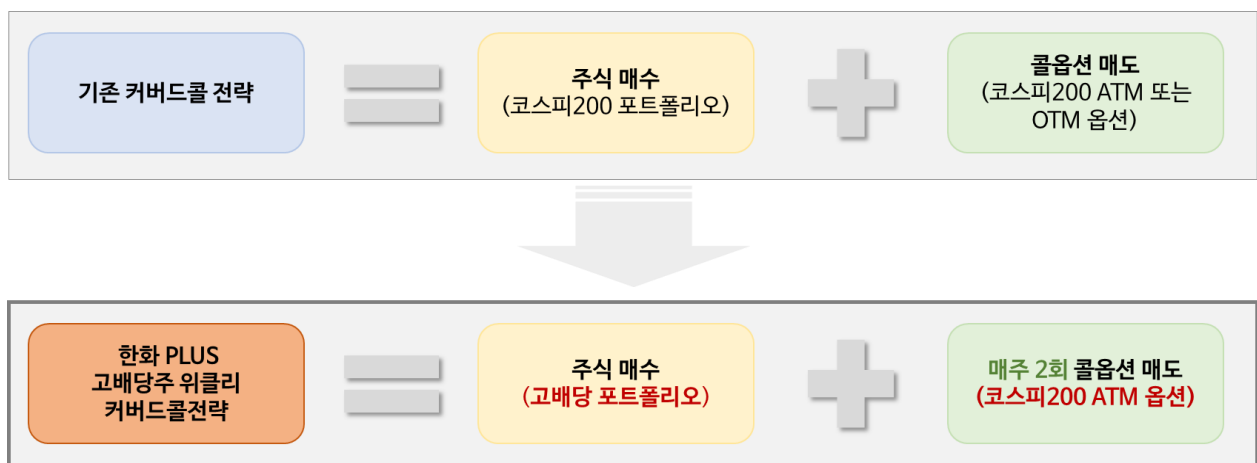

※ 옵션 전략에 따른 수익구조

- ① 만기: 이 투자신탁에서 매도하는 Weekly 옵션은 매주 월요일 또는 목요일 만기 옵션입니다. 또한 Monthly 옵션 대비 매도 횟수가 많아 더 많은 프리미엄 기회를 추구할 수 있으며 분배 재원으로 사용 가능합니다.
- ② 행사가에 따른 옵션의 종류

가) ATM 옵션(콜옵션의 행사가=옵션 매도시점의 기초자산 가격)은 옵션 만기일 기초자산 가격이 콜옵션 행사가와 동일하다면 매도한 옵션 프리미엄만큼 펀드 수익으로 반영됩니다.

나) ITM 옵션(콜옵션 행사가<옵션 매도시점의 기초자산 가격)은 ATM/OTM 옵션 대비 만기일에 옵션이 행사될 가능성이 높은 만큼 옵션 프리미엄 수준도 높아집니다.

다) OTM 옵션(옵션 매도시점의 기초자산 가격>콜옵션 행사가)은 만기일에 옵션이 행사될 가능성이 낮고, 매도 프리미엄이 ITM/ATM 옵션 대비 낮습니다.

- 동 펀드는 매일 만기가 도래하는 등가격(ATM, At-the-money)옵션을 활용합니다.

③기초자산대비 옵션의 매도 비중: 기초자산 대비 옵션의 매도 비중은 100%로 고정되어 있습니다.

- 기존 커버드콜 전략과 달리 주식 매수와 콜옵션 매도 부분의 기초지수가 서로 다르기 때문에 펀드의 수익구조는 FnGuide 고배당주 지수와 코스피200 지수의 베타(Beta)^㉞에 따라 결정됩니다.

㉞베타(Beta) : 주식 민감도 지표로, 시장 전체와 비교하여 증권 또는 포트폴리오의 변동성을 나타냄. 예를 들어, FnGuide 고배당주 지수의 Beta가 0.7일때 코스피200 지수가 10% 상승(하락) 하였다고 가정한다면, 고배당주 지수는 코스피200 지수의 상승으로 인해 7% 상승(하락)하는 특성을 지님.

[시장(코스피200) 상황에 따른 시나리오 별 고배당주 프리미엄 위클리 콜옵션 전략 수익구조(예시)]

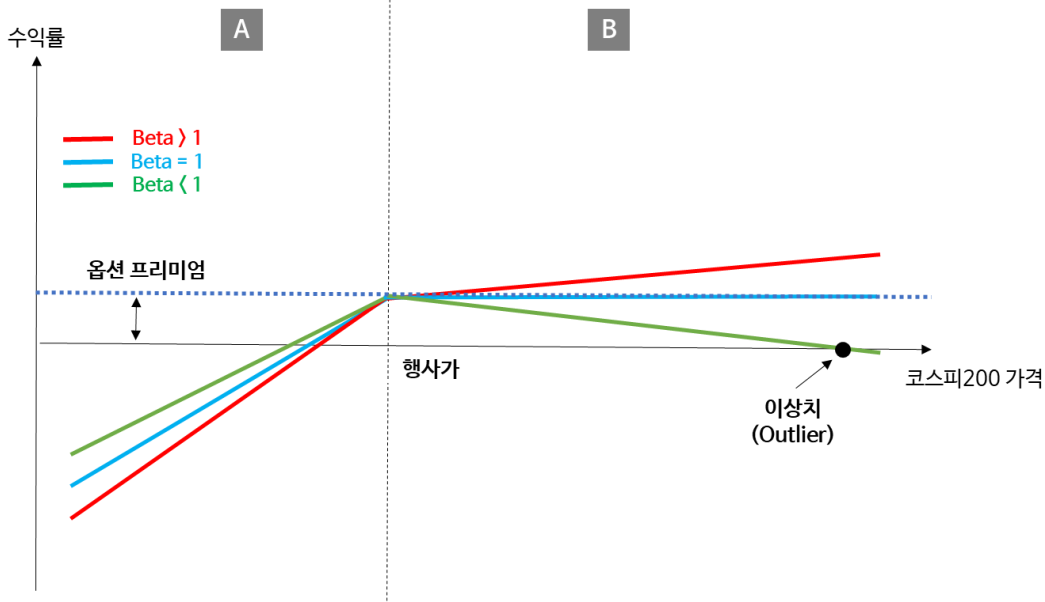

시장 상황 (코스피 200)	구간	시나리오	커버드콜 손익 구조	추적대상지수 (기초지수) 손익
상승	B	고배당주 수익률 > 코스피 200 수익률 (Beta > 1)	옵션 프리미엄 수취 + 지수 상대수익률	이익 ¹⁾
		고배당주 수익률 = 코스피 200 수익률 (Beta = 1)	옵션 프리미엄 수취	이익
		고배당주 수익률 < 코스피 200 수익률 (Beta < 1)	옵션 프리미엄 수취 + 지수 상대수익률	이익 ²⁾ 혹은 손실 ³⁾
하락	A	고배당주 수익률 < 코스피 200 수익률 (Beta > 1)	옵션 프리미엄 수준까지 손실 방어 이 후 고배당주 하락률	손실 발생 가능 ⁴⁾
		고배당주 수익률 = 코스피 200 수익률 (Beta = 1)		손실 발생 가능
		고배당주 수익률 > 코스피 200 수익률		손실 발생 가능 ⁵⁾

		(Beta < 1)	
--	--	------------	--

* 지수 상대수익률 = [고배당주 수익률 - 코스피200 수익률]

- 주1) 지수 상대수익률 수준만큼 수익구조에서 기존 커버드콜 전략 대비 추가 이익 발생
- 주2) 지수 상대수익률만큼 콜 프리미엄 이익 축소
- 주3) 이상치(Outlier) 수준 이상으로 코스피200 상승 시, 손실 발생 가능
- 주4) 코스피200 대비 가파르게 하락 (=지수 상대수익률만큼 손실폭 증가)
- 주5) 코스피200 대비 완만하게 하락 (=지수 상대수익률만큼 손실 방어)

※ 상기 고배당주 프리미엄 위클리 콜옵션 전략의 예상 수익구조는 투자자들의 이해를 돕기 위해 주가지수 매수 부분과 ATM콜옵션매도 부분의 기초지수가 동일한 경우를 가정하여 작성한 참고용 단순 예시로 이 투자신탁의 수익구조와 일치하지 않을 수 있습니다. 이 투자신탁은 주식 매수(FnGuide 고배당주 지수 구성종목)와 콜옵션 매도(코스피200 지수) 부분의 기초지수에 따라 상기 예상 수익구조와 이 투자신탁의 성과 간에 차이가 발생할 수 있습니다. 또한 이 투자신탁의 운용시 옵션 롤오버 및 시장상황 등에 따라 상기 예상 수익구조와 이 투자신탁의 성과 간에는 차이가 크게 발생할 수 있습니다.

※ 이 투자신탁의 기초지수는 주식 포트폴리오를 매수하고 콜옵션을 매도하는 커버드콜 전략을 수행합니다. 이 때 주식 포트폴리오는 FnGuide 고배당주 지수를, 콜옵션은 코스피200 지수를 기초자산으로 하기 때문에 기초자산을 구성하는 종목에 차이가 있으며 동일한 기초자산으로 커버드콜 전략을 활용하는 경우와는 다른 성과가 나타나게 됨에 유의하시기 바랍니다.

*** 이 투자신탁의 분배에 관한 사항**

- 지급기준일: 매월 마지막 영업일 및 투자신탁회계기간 종료일. 다만, 투자신탁회계기간 종료일이 영업일이 아닌 경우 그 직전 영업일
- 지급시기: 지급기준일 익영업일로부터 10영업일 이내
- 분배금 재원: 주식의 배당 및 옵션 프리미엄
- 분배금은 별도의 기초자산 매도 없이 ‘주식 배당 및 옵션 매도 프리미엄’에서 발생하는 금액을 분배재원으로 하여 지급할 예정입니다.

※ 분배금의 주요 재원은 콜옵션 매도 프리미엄 및 주식에서 발생하는 배당금입니다. 다만, 설정·환매, 보유자산 매매, 결산 등 사유로 기초자산 매도대금의 일부가 분배 재원으로 활용될 수 있습니다.

※ 시장 상황에 따라 주요 분배 재원이 급격히 감소하거나 투자전략 수행이 어려운 경우, 목표한 수준의 분배가 지급되지 않을 수 있습니다. 또한 분배 전략과 무관하게 보유자산 가치가 하락할 경우 투자원금 손실이 발생할 수 있습니다.

※ 상기 투자전략은 시장상황에 따라 변경될 수 있습니다.

[포트폴리오 구성전략]

- 추적대상지수(기초지수)인 “코스피 고배당 위클리 콜매도 ATM 지수”를 완전 복제
- 추적대상지수(기초지수)의 구성종목에 변경이 있을 경우 추적대상지수(기초지수)에 포함되지 않은 종목에 투자될 수 있음

▣ 코스피 고배당 위클리 콜매도 ATM 지수

- FnGuide가 산출 및 공표하는 FnGuide 고배당주 지수의 보유가치에 코스피 200 위클리 콜옵션 매도프리미엄 가치 및 매도프리미엄을 반영하여 산출되는 지수

유니버스	· 고배당주: FnGuide 고배당주 지수 구성종목
------	------------------------------

	· 코스피200 콜옵션: 코스피200 옵션시장에 상장된 콜옵션 (결제월 거래옵션, 결제주 거래옵션)
편입대상종목 (선정 기준)	· FnGuide 고배당주 지수: ROE(Return on Equity, 자기자본이익률), ROA(Return on Asset, 총자산이익률), 거래대금 등 우량 기준 및 유동성 기준을 만족시키는 유가증권시장 시가총액 상위 200 종목 중 예상 배당수익률 상위 30종목 (예상 배당수익률은 FnGuide에서 집계하는 DPS(Dividends per Share, 주당배당금) 추정치 컨센서스 평균 값 사용 / DPS 추정치가 없는 경우 가장 최근 결산 배당수익률로 대체) · 코스피200 콜옵션: 코스피 200 옵션시장에 상장된 콜옵션 중 최종거래일이 가장 먼저 도래하는 결제주 또는 결제월 거래를 대상으로 그 행사가격이 당일의 코스피 200 종가지수 이상인 종목 중 낮은 행사가격 순으로 2종목을 선정. 단, 선정대상이 되는 행사가격이 상장되어 있지 않은 경우에는 높은 행사가격을 갖는 종목 순으로 선정
구성종목수	· FnGuide 고배당주 지수: 30종목 · 코스피200 콜옵션: 2종목
비중결정 방식	· FnGuide 고배당주 지수: 동일비중에 시가총액 및 배당수익률을 감안하여 비중 가감 · 코스피200 콜옵션: 현물 보유규모와 동일한 명목금액만큼 옵션 매도
종목교체기준 (정기변경일)	· FnGuide 고배당주 지수: 연 2회(매년 6월, 12월 선물옵션만기일을 포함하여 5영업일째 되는 날) · 코스피200 콜옵션: 매주 2회(최종거래일이 가장 먼저 도래하는 결제주 또는 결제월 거래)
산출기준일 및 가격	2021년 1월 4일, 1,000pt
지수 공식산출일	2024년 6월 24일

※ 추적대상지수(기초지수)의 산출 방법 등은 변경될 수 있으며, 시장상황 및 투자전략의 변경, 지수산출업자가 지수를 정상적으로 산출할 수 없는 사유 발생 등으로 인해 집합투자업자의 판단에 따라 추적대상지수(기초지수)가 변경될 수도 있습니다. 이 경우 이 투자신탁은 변경등록을 하고 법령에서 정한 수시공시의 방법으로 공시될 예정입니다.

(2) 유동성 위험에 대응하기 위한 비상조치계획 등

이 투자신탁은 한국거래소의 유가증권시장규정에 따라 유동성공급자 제도를 갖추고 있는 상장지수집합투자기구(ETF)로서 거래소 개장시간에 주식처럼 거래되며, 상장 주식들로 구성된 자산구성내역(PDF)의 평가금액에 따라 현금으로 설정, 환매가 이루어 지기 때문에 유동성 위험이 발생할 가능성은 낮습니다.

1) 이 투자신탁은 상장지수집합투자기구(ETF)로서 한국거래소에 상장되어 주식처럼 거래되며 거래소의 유가증권시장규정에 따라 유동성공급자를 두고 있습니다. 유동성공급자는 상장지수집합투자기구(ETF)가 거래되는 시간 동안 원활한 거래를 위하여 매수, 매도 호가를 지속적으로 제시해야 할 의무가 있기 때문에 투자자의 거래에 있어 유동성 위험은 매우 낮습니다.

2) 이 투자신탁은 환매 발생 시 이 투자신탁이 보유하고 있는 주식들을 매도 하여 자산 구성내역(PDF)에 해당하는 부분을 현금으로 지급하므로 환매에 따른 유동성 위험도 낮습니다.

(3) 추적대상지수(기초지수): 코스피 고배당 위클리 콜매도 ATM 지수 * 100%

이 투자신탁의 성과 비교 등을 위해 위와 같은 추적대상지수(기초지수)를 사용하고 있으며, 시장 상황 및 투자 전략의 변경, 추적대상지수 산출기관의 사정 변경, 새로운 추적대상지수의 등장 등에 따라 이 추적대상지수는 다른 지수로 변경될 수 있습니다. 이 경우 변경 등록 후 법령에서 정한 절차에 따라 공시될 예정입니다.

※ 추적대상지수(기초지수)는 집합투자업자의 판단에 따라 변경될 수 있으며 변경시에는 법 제 89 조 제 2 항에 따라 집합투자업자(www.hanwhafund.co.kr), 판매회사 및 한국금융투자협회(www.kofia.or.kr)의 인터넷홈페이지와 집합투자업자, 판매회사의 본·지점 및 영업소에 게시하고 전자우편을 통하여 투자자에게 통보할 예정입니다.

- ※ 추적대상지수(기초지수) 확인 방법
 - PLUS ETF홈페이지: www.plusetf.co.kr
 - 한국거래소 ETF홈페이지: krx.co.kr
 - 지수발표기관 홈페이지: index.krx.co.kr

※ 지수사업자: 한국거래소
(지수 산출 관련업을 영위하는 공신력 있는 지수 전문 기관으로 ETP 시장에 다양하고 전산화된 서비스를 제공 중. 국내 대표지수를 포함한 다수의 지수 산출을 담당하면서 국내에서 가장 오랜 기간 지수를 공표해온 검증된 지수 사업자)

(4) 위험관리 전략

- 위험관리체계: 리스크관리위원회를 통해 회사 전체의 위험 정책을 수립·변경하며 자산별, 펀드별 투자 가이드 라인을 설정합니다. 위험관리부서는 자산별, 펀드별 거래한도 및 투자한도, 또는 손실한도 준수 여부를 점검하며, 핵심 위험요인을 정의하여 포트폴리오 위험을 측정·관리합니다. 정기적으로 운용부서 및 운용본부장에게 포트폴리오 위험, 기준지수 대비 성과, 요인분석 및 추적오차 등에 대한 정보를 제공하고 있으며, 필요한 경우 대표이사 이하 관계자들이 사후 조치 및 재발방지대책을 결정합니다.

- 추적오차 발생사유 및 관리 방안: 이 투자신탁은 다음과 같은 다양한 이유로 인하여 추적대상지수(기초지수)인 “코스피 고배당 위클리 콜매도 ATM 지수”의 수익률과 이 투자신탁 수익률 간의 괴리(추적오차)가 발생할 수 있습니다. 이 경우 집합투자업자는 이 추적오차를 최소화하기 위하여 투자신탁 관련 비용의 최소화, 추적 오차를 감안한 포트폴리오 구성 등의 다양한 보완 방안을 실행할 것이지만, 그럼에도 불구하고 최소한의 추적 오차가 발생할 가능성이 있음을 유의하여야 합니다.

- 이 투자신탁과 관련한 다양한 보수 또는 비용(투자신탁보수, 상장수수료, 연부과금 및 지수사용료 등) 등은 이 투자신탁의 순자산가치에 부(負)의 영향을 미쳐 추적오차를 발생하게 합니다.
- 포트폴리오 조정 사유의 발생으로 인한 투자대상 자산의 교체 또는 비율변경은 추적오차를 발생시킬 수 있습니다.
- 집합투자업자의 충분한 사전 점검에도 불구하고, 신탁재산에 편입되어 있는 증권의 발행회사 부도, 투자한 ETF 등의 수익률이 기초지수 수익률과 괴리가 발생할 경우 또는 투자한 ETF의 상장폐지 등의 사유가 발생할 경우 추적오차가 발생할 수 있습니다.

※ 이 투자신탁의 투자전략 및 위험관리는 작성 시점 현재의 시장상황을 감안하여 작성된 것으로 시장상황의 변동이나 당사 내부기준의 변경 또는 기타 사정에 의하여 변경될 수 있으며, 이러한 경우 변경된 투자전략 및 위험관리 내용은 변경 등록(또는 정정 신고)하여 수시공시 절차에 따라 공시할 예정입니다.

나. 수익구조

이 투자신탁은 “코스피 고배당 위클리 콜매도 ATM 지수”의 1배수와 유사하도록 투자신탁재산을 운용하는 것을 목적으로, 투자신탁의 대부분을 주식에 투자합니다. 따라서 투자대상이 되는 주식의 가격변동 및 배당금 지급에 따라 투자신탁의 수익률이 주로 결정됩니다.

10. 집합투자기구의 투자위험

이 투자신탁은 집합투자기구의 운용실적에 따라 손익이 결정되는 실적배당상품으로 예금자보호법에 따라 보호되지 아니하며 **원본을 보장하지 않습니다.** 따라서 투자원본의 전부 또는 일부에 대한 손실의 위험이 존재하며 투자금액의 손실 내지 감소의 위험은 전적으로 투자자가 부담하며, 집합투자업자나 판매회사 등 어떤 당사자도 투자손실에 대하여 책임을 지지 아니합니다. 특히 **예금자보호법의 적용을 받는 은행 등에서 집합투자증권을 매입하는 경우에도 은행예금과 달리 예금자보호법에 따라 보호되지 아니합니다.**

다음의 투자위험은 본 자료 작성시점 현재 중요하다고 판단되는 위험을 기재한 것이며, 발생 가능한 모든 위험을 기재한 것이 아님을 유의하셔야 합니다. 또한, 향후 운용과정 등에서 현재로는 예상하기 어려운 위험이 발생하거나 현재 시점에서는 중요하지 않다고 판단되어 기재에 누락되어 있는 위험의 정도가 커져 그 위험으로부터 손실이 발생할 수도 있음에 유의하시기 바랍니다.

가. 일반위험 (집합투자기구의 가치에 직접 영향을 주는 위험으로서 이 집합투자기구가 노출된 위험을 나열한 것입니다.)

구분	투자위험의 주요내용
원금손실위험	이 투자신탁은 집합투자기구의 운용실적에 따라 손익이 결정되는 실적배당상품으로 예금자보호법에 따라 보호되지 않으므로 투자원본을 보장하지 않습니다. 따라서 투자원본의 전부 또는 일부에 대한 손실의 위험이 존재하며 투자금액의 손실 내지 감소의 위험은 전적으로 투자자가 부담하며, 집합투자업자나 판매회사 등 어떤 당사자도 투자손실에 대하여 책임을 지지 아니합니다.
주식가격 변동위험	주식의 가치는 일반적으로 발행회사 고유의 위험뿐만 아니라 여러 가지 거시경제 지표의 변화에 따라서도 급변할 수 있습니다. 특히 주식은 다른 여타의 자산보다 그 변동성이 큰 특징이 있으며, 이로 인해 주식투자 시에는 투자원금의 손실 가능성이 매우 큰 위험이 있습니다.
시장위험 및 개별위험	투자신탁재산을 주식, 채권 등에 투자함으로써 증권의 가격 변동, 이자율 등 기타 거시경제지표의 변화 등에 따른 위험에 노출됩니다. 또한, 투자신탁재산의 가치는 투자대상종목 발행회사의 영업환경, 재무상황 및 신용상태의 악화에 따라 급격히 변동될 수 있습니다. 따라서 주식뿐만 아니라 채권 등 비교적 안전자산이라 할 지라도 해당 종목의 가격 변동에 의해 원금손실을 입게 될 수도 있습니다.
신용위험	이 집합투자기구는 거래에 있어서 발행회사나 거래상대방의 영업환경, 재무상황 및 신용상태의 악화 등에 따라 발생회사나 거래상대방의 신용등급이 하락하거나 채무 불이행 위험이 커짐으로 인해 급격한 가치변동을 초래할 수 있습니다.
파생상품 투자위험	파생상품(선물, 옵션에의 투자)은 작은 증거금으로 거액의 결제가 가능한 지렛대효과(레버리지 효과)로 인하여 기초자산에 직접 투자하는 경우에 비하여 높은 위험에 노출됩니다.

나. 특수위험 (집합투자기구의 고유한 형태 또는 투자전략 및 투자방침으로 인하여 발생하는 위험으로서 이 집합투자기구가 노출되어 있는 위험을 나열한 것입니다.)

구분	투자위험의 주요내용
추적오차 발생위험	이 투자신탁은 추적대상지수와 동일한 수익률을 실현함을 그 투자목적으로 하고 있으나, 일시적인 가격 변동, 투자신탁보수, 위탁매매수수료, 지수사용료, 상장수수료 등 관련 비용의 지출 등 현실적 제한으로 인하여 추적대상 지수와 동일한 수익률이 실현되지 아닐 가능성이 있습니다. 따라서 이 투자신탁의 수익률과 추적대상 지수의 수익률이 동일할 것을 전제로 하는 투자는, 당해 추적오차로 인하여 예

	<p>상하지 못한 손실을 실현할 수도 있습니다.</p>
<p>커버드콜 전략 수행에 따른 위험</p>	<p>이 투자신탁은 커버드콜 전략을 수행함에 따라 기초자산 가치가 급격히 상승하는 강세장일 때, 기초자산을 매수 후 보유하는 전략을 사용하는 일반적인 주식형 펀드에 비해 수익률 상승이 일정부분에서 제한되며, 기초자산 가치가 하락하는 약세장일 경우는 콜옵션 매도 프리미엄 수취를 통해 하락을 일정부분 방어해주는 장점이 있지만 주식형 펀드와 동일하게 손실에 제한이 없습니다. 따라서 동 전략이 무조건적인 수익을 보장하지는 않음에 유의하시기 바랍니다.</p> <p>또한 이 투자신탁의 기초지수는 FnGuide 고배당주 지수를 구성하는 주식 현물 바스켓과 코스피200 지수를 기초자산으로 하는 콜옵션을 바탕으로 커버드콜 전략을 수행합니다. FnGuide 고배당주 지수를 추종하지만 추가적인 코스피200 관련 콜옵션 매도 포지션으로 인해 FnGuide 고배당주 지수의 수익률과는 차이가 발생하며, 특히 이러한 차이는 FnGuide 고배당주 지수나 코스피200 지수의 변동성이 커질수록 더욱 크게 나타납니다.</p> <p>또한, 시장 상황에 따라 분배재원으로 사용될 주식 배당금 및 콜옵션 매도 프리미엄이 일정 수준에 미치지 못한다면 이 투자신탁이 목표로 하고 있는 분배율을 달성하지 못할 가능성이 있음에 유의하시기 바랍니다.</p>
<p>커버드콜의 주간 수익구조에 따른 투자 위험</p>	<p>이 투자신탁의 기초지수가 수행하는 위클리 커버드콜 전략은 코스피200 지수를 기초자산으로 하는 최종거래일이 가장 먼저 도래하는 결제주 또는 결제월 콜옵션을 매주 월, 목요일 위클리 옵션만기일에 당시 주가지수와 유사한 수준의 ATM 콜옵션을 지속적으로 매도하여 콜옵션 매도 프리미엄을 수취할 계획입니다. 따라서 ‘매주 월, 목요일에 도래하는 위클리 옵션만기일로부터 차기 옵션 만기일까지의 주가지수 기간수익률과 0중 작은 값’과 ‘해당 기간 동안 수취한 콜옵션 매도 프리미엄’을 합한 값을 매주 2회 누적한 수익률이 투자신탁의 성과에 중요한 영향을 주게 됩니다. 단순히 투자기간 동안의 주가지수 누적수익률과 콜옵션 매도를 통해 수취한 프리미엄을 합한 값과는 차이가 존재할 수 있습니다.</p> <p>또한 커버드콜 전략의 주간 수익구조는 매주 월, 목요일에 도래하는 위클리 옵션만기일을 기준으로 차기 옵션만기일에 예상되는 수익률을 예상한 수익구조입니다. 따라서 매주 월, 목요일에 도래하는 위클리 옵션만기일 사이에 새롭게 투자하는 투자자는 주가지수의 변화에 따라 차기 옵션만기일이 도래하기 전까지는 원래 의도했던 수익구조와 달라질 수 있으며, 매주 월, 목요일에 도래하는 위클리 옵션만기일 사이에 대량의 설정/환매가 발생하는 경우에도 주가지수의 변화에 따라 차기 옵션만기일이 도래하기 전까지 원래 의도했던 수익구조와 달라질 수 있습니다.</p> <p>※ 단, 월, 목요일이 휴일인 경우 익영업일을 기준으로 하며 향후 위클리 옵션일은 다른 요일 상장 상품이 추가될 수 있습니다. 또한, 월, 목요일 이외 요일을 만기로 하는 위클리 옵션 상장시, 수익구조에 추가되어 매 최대 5회까지 거래가 이뤄질 수 있습니다.</p>
<p>롤오버 위험</p>	<p>이 투자신탁은 투자목적 달성을 위하여 주가지수 옵션 또는 선물 등 장내파생상품을 이용할 계획입니다. 옵션 또는 선물 등 장내파생상품은 현물과 달리 만기일이 존재하여 결제주 또는 결제월 옵션 또는 선물로 재투자를 해야 하며 재투자 가격이 만기일의 만기 상황금액과 일치하지 않을 위험 롤오버 위험이 있습니다. 이러한 이유 등으로 투자목적이 달성되지 아니할 위험이 존재합니다.</p>
<p>콜옵션 조기행사 및 거래량 제한에 따른 위험</p>	<p>이 투자신탁이 수행하는 커버드콜 전략에 따라 매도하는 콜옵션은 코스피200 지수를 기초자산으로 하며 매수자에게 조기행사 권리가 부여되지 않는 유럽식 옵션으로 만기 시에만 행사가 가능합니다.</p> <p>주가의 상승으로 인해 이미 매도한 콜옵션이 In the Money(주가지수가 옵션 행사가를 상회하는 경우) 상태가 되거나, 주가의 하락으로 이미 매도한 콜옵션이 Out</p>

	<p>of The Money(주가지수가 옵션 행사가를 하회하는 경우) 상태가 되는 경우, 해당 콜옵션의 유동성은 현저하게 떨어지는 상황이 발생할 수 있습니다. 이 경우 일시적으로 추가설정 및 환매가 제한될 수 있으며, 불가피한 추가설정의 경우, 콜옵션 거래량 부족으로 일시적으로 콜옵션 매도 이외의 방법을 사용하여 의도했던 수익구조를 충족하지 못하거나, 예상치 못한 손실이 발생할 수 있습니다.</p>
<p>콜옵션 매도 프리미엄 변동 위험</p>	<p>콜옵션 프리미엄(가격)은 기초자산의 가격 수준 이외에 기초자산의 변동성에도 큰 영향을 받습니다. 기초자산의 변동성이 커지는 경우 콜옵션 프리미엄은 고평가되는 경향이 있으며, 기초자산의 변동성이 낮아지는 경우 콜옵션 프리미엄은 저평가되는 경향이 있습니다. 따라서 기초자산의 변동성이 낮은 상황이 지속되는 경우에는 예상한 수준보다 콜옵션 매도 프리미엄이 낮아져 투자신탁의 수익률에도 부정적인 영향을 줄 수 있으며, 기초자산의 변동성이 증가할 경우에는 콜옵션 매도 포지션에서 평가손실이 발생하여 투자신탁의 수익률에 부정적인 영향을 줄 수 있습니다.</p>
<p>투자신탁 월 분배금 지급에 따른 위험</p>	<p>이 투자신탁은 집합투자업자의 결정으로 콜옵션 매도 시 수취하는 옵션 프리미엄 등을 분배 재원으로 하여 매월 분배를 할 수 있습니다. 다만, 분배 금액은 집합투자업자가 정하는 분배율을 기준으로 산출한 금액으로, 확정된 금액이 아니며 발생한 분배 재원과 이 투자신탁의 추적오차 등을 감안하여 매월 달라질 수 있음에 유의하시기 바랍니다.</p> <p>분배금은 분배 재원 상황 등 기타 사유에 따라 매월 지급 방식이 수시로 변동될 수 있으며, 시장상황 및 집합투자업자의 판단으로 분배금을 지급하지 아니할 수 있습니다. 또한, 분배 재원을 매월 분배하지 않고 보유한 경우, 이를 재투자하는 지수 또는 다른 투자신탁과는 성과 차이가 발생할 수 있습니다.</p>
<p>커버드콜 전략 기초자산 구성종목 차이에 따른 위험</p>	<p>이 투자신탁의 기초지수는 커버드콜 전략으로 주식 포트폴리오를 매수하고 콜옵션을 매도합니다. 이때 주식 포트폴리오는 FnGuide 고배당주 지수를, 콜옵션은 코스피200 지수를 기초자산으로 하기 때문에 기초자산을 구성하는 종목에 차이가 있으며 동일한 기초자산으로 커버드콜 전략을 활용하는 경우와는 다른 성과가 나타나게 됨에 유의하시기 바랍니다.</p>
<p>지수산출방식의 대폭변경 또는 중단 위험</p>	<p>이 투자신탁이 추적하는 추적대상지수를 산출하는 지수산출회사의 사정으로 그 지수의 산출 방식이 대폭 변경되어 집합투자업자의 최선의 노력에도 불구하고 기존의 투자전략으로 더 이상 그 지수를 추적할 수 없는 상황이 발생하거나, 지수산출회사의 사정 또는 기타 피치 못할 사정으로 인하여 지수의 발표가 일시 또는 상당 기간 이상 중단되는 경우에는 이 투자신탁의 운용이 중단되고, 상장 폐지 및 이 투자신탁의 전부해지가 발생할 수도 있습니다. 이러한 경우가 발생할 때에는 이로 인하여 수익자는 예상하지 못한 손실이 발생할 수도 있습니다</p>
<p>개인투자자의 투자자금 회수 곤란 위험</p>	<p>개인투자자는 보유 수익증권을 한국거래소에서 매도하는 방법뿐만 아니라 현금화가 가능합니다. 즉, 개인투자자는 보유 수익증권을 판매회사 또는 지정참가회사에 환매 신청할 수 없습니다. 따라서, 한국거래소에서 이 투자신탁 수익증권의 거래가 부족하여 개인투자자가 원하는 가격에 원하는 수량을 매도하지 못할 경우에는 그 개인투자자가 보유한 이 투자신탁 수익증권의 현금화가 어려워질 수도 있으며, 이로 인하여 예상하지 못한 손실이 발생할 수도 있습니다.</p> <p>※ 법인투자자의 경우 보유 수익증권을 한국거래소에서 매도하거나 이 투자신탁 수익증권의 설정단위 또는 그 정배수로 판매회사 또는 지정참가회사에 환매 신청할 경우에는 판매회사 또는 지정참가회사에서 환매가 가능합니다.</p>
<p>상장폐지 위험</p>	<p>유가증권시장 상장규정 제116조의 상장폐지기준에 해당되는 등 이 투자신탁의 수익증권 상장폐지가 필요하다고 인정하는 경우 이 투자신탁은 상장폐지 하여야 합니다. 이 경우 이 투자신탁의 신탁계약은 해지되고 잔여자산을 분배할 것이나, 잔여자산 분배시까지의 기간 동안에는 유통시장을 통한 수익증권의 현금화가 어려워</p>

	질 가능성이 있으며, 이로 인하여 예상하지 못한 손실이 발생할 수도 있습니다.
상장거래에 따른 가격괴리 위험	이 투자신탁은 한국거래소에 상장되어 거래되는 상장지수투자신탁으로서 투자신탁의 순자산가치인 기준가격과 시장수급의 변화로 인해 형성되는 시장거래가격이 서로 다르게 형성될 수 있으며, 또한 그로 인해 시장가격의 변동성이 증가될 위험이 있습니다.
피투자펀드 보수부담위험	이 투자신탁은 투자목적 달성을 위해 다른 집합투자증권에 투자할 수 있습니다. 이로 인해 이 집합투자기구에 부과되는 보수 및 기타비용 외에 피투자집합투자기구에 투자함에 따른 보수 등이 추가적으로 발생하게 되며 투자신탁의 성과 달성에 영향을 끼칠 가능성이 있습니다.
총비용	ETF는 일반적인 펀드와 같이 집합투자업자, 신탁업자, 지정참가회사(판매회사), 일반사무관리회사 등 펀드의 운용 및 관리 등에 대한 보수가 발생하며 이는 펀드에서 부담합니다. 또한 상장수수료와 연부과금 및 지수사용료 등 기타 운용관련 비용이 발생하며 거래 시 부과되는 매매수수료 등은 투자자가 부담하게 됩니다.
ETF투자에 따른 과세위험	이 투자신탁을 개인투자자가 한국거래소 시장을 통하여 매매할 경우, 과세 대상이 되는 배당소득은 일반적으로 투자신탁의 과표기준가의 증분과 매매이익 중 작은 값이 됩니다. 이때 적용되는 세율은 주민세를 포함하여 15.4%입니다. 이러한 기간 보유 과세 체계에서는 매매이익이 발생할 경우에 한해 과세 여부를 판단하게 되며 매매손실에 대해서는 손익통산이 이루어지지 않습니다. 따라서, 1년 동안의 매매 건별로 이익발생시점에서 계산한 과표의 합이 다른 금융소득과 합산되는 경우 금융소득 종합과세의 적용기준을 넘어서면서 이에 해당하는 높은 세율의 세금이 부과될 수 있습니다.

다. 기타 투자위험 (일반위험 및 특수위험 외에 일반적으로 발생가능성이 낮거나 집합투자기구의 가치 변동에 영향이 비교적 작은 위험이지만, 그럼에도 불구하고 투자자가 투자 의사 결정 시 반드시 참고하여야 할 위험으로서 이 집합투자기구가 노출된 위험을 나열한 것입니다.)

구 분	투자위험의 주요내용
유동성 위험	환매금지형 집합투자기구가 아님에도 불구하고, 투자대상 자산이 매각이 어려운 자산일 경우 환매에 대응하기 위한 자산의 중도매각이 어려워 환매에 제때 응하지 못할 수 있습니다. 또한 매각이 된다고 하더라도 중도매각에 따른 추가적인 손실이 발생할 수도 있습니다.
운용실무 위험	집합투자업자는 운용실무상 오류를 최소화하기 위해 최선의 노력을 경주할 것이나, 예금이나 보험과는 달리 집합투자기구 운용구조는 복잡한 결제과정 및 현금 운용과정으로 이루어져 있기 때문에 주문 및 결제상 오류 등이 뜻하지 않게 발생할 수 있습니다. 이러한 운용실무상 오류는 기준가격 오류의 원인이 되기도 합니다.
가격괴리 위험	집합투자증권을 상장시킨 경우 거래가격은 당해 집합투자기구의 순자산가치를 의미하는 1좌당 기준가격(NAV)과는 통상 큰 차이를 보일 수 있습니다. 해당 종목의 거래소에서 거래되는 양이 적거나, 집합투자기구의 환매가 장기간 제한되어 있는 경우, 투자하고 있는 투자대상의 유동성이 결여되어 있는 경우의 정도에 따라 이러한 경향을 더욱 강화될 수 있습니다. 동 ETF의 괴리율이 거래소 유가증권시장 상장규정 시행세칙 제123조의8에서 정한 기준을 초과할 경우 거래소에 공시할 예정입니다.
환매에 따른 위험	법인투자자의 경우 환매청구일과 환매대금결정일이 다르기 때문에 환매청구일로부터 환매대금 결정일까지의 집합투자재산의 가치변동에 따른 위험에 노출됩니다. 신탁재산의 운용에 있어 예상치 못한 정치, 경제상황 및 정부의 조치, 세계의 변경 등에 따라 집합투자기구의 예상하지 못한 가치하락을 야기할 수 있습니다.
대량환매위험	이 투자신탁에 집중된 대량환매가 발생할 경우에는 환매자금을 우선적으로 조달해

	야 합니다. 이로 인하여 운용전략을 유지하거나 효과적으로 운용전략을 구사하는데 있어 일부 제약을 받을 수 있고, 이는 환매된 집합투자증권 및 잔존 집합투자증권의 가치에 손실을 초래하여 투자원금 손실이 발생할 수 있습니다.
환매연기 위험	다음과 같은 경우에는 투자신탁의 환매가 연기될 수 있습니다. - 뚜렷한 거래부진, 부도발생 등의 사유로 집합투자재산을 처분할 수 없는 경우, 집합투자재산의 공정한 평가가 곤란하여 환매에 응하는 경우 및 다른 투자자의 이익을 해할 우려가 있는 경우, 대량의 환매청구에 응하는 것이 투자자산의 형평성을 해치 염려가 있는 경우, 기타 이에 준하는 경우로서 금융위원회가 환매연기가 필요하다고 인정하는 경우
펀드규모변동 위험	집합투자업자는 이 투자신탁의 투자목적 달성을 위한 투자전략의 수행에 최선을 다할 것인, 이 집합투자기구의 규모가 자산가치의 과도한 하락 또는 환매 등에 의해 적정규모 이하로 작아지는 경우 원활한 투자전략의 수행 또는 충분한 분산투자가 불가능해 질 수도 있습니다.
증권대차 거래 위험	증권대차 거래가 일어나는 펀드의 경우 예탁결제원 등 시장참여자들의 관리로 발생할 가능성은 극히 낮으나 해당 대차증권의 미상환, 관련 담보의 부족 등의 위험이 발생할 수 있습니다.
집합투자기구 해지의 위험	투자신탁을 설정한 이후 1년(법 시행령 제81조 제3항 제1호의 투자신탁의 경우에는 설정 이후 2년)이 되는 날에 원본액이 50억 미만인 경우 또는 투자신탁을 설정하고 1년(법 시행령 제81조 제3항 제1호의 투자신탁의 경우에는 설정 이후 2년)이 지난 후 1개월간 계속하여 투자신탁의 원본액이 50억원 미만인 경우 집합투자업자가 투자신탁을 해지하는 등 투자자의 동의 없이 해당 집합투자기구를 해지할 수 있습니다.

※ 위 내용은 작성 시점 현재의 시장 상황을 감안하여 파악된 이 투자신탁의 주요 투자위험을 명시한 것으로 이 투자신탁에서 발생할 수 있는 모든 위험을 포함하는 것은 아닙니다.

라. 이 집합투자기구에 적합한 투자자 유형

집합투자업자는 투자신탁의 실제 수익률 변동성(일간 수익률의 최대손실예상액) 또는 투자대상 자산의 종류 및 위험도 등을 감안하여 위험등급을 분류하고 있습니다. 또한 원본손실가능성의 판단기준으로는 가격하락위험, 신용위험, 유동성위험 등이 있습니다.

이 투자신탁은 투자대상 자산의 종류 및 위험도를 기준으로 투자위험 6등급 중 2등급에 해당하는 높은 수준의 투자위험을 지니고 있습니다. 따라서 이 투자신탁은 높은 수준의 투자수익을 추구하고 그에 따른 높은 수준의 투자위험을 감내할 수 있는 투자자에게 적합합니다.

※ 증권신고서 작성일 현재 이 투자신탁은 설정 후 3년이 경과하지 않아 ‘투자대상 자산의 종류 및 위험도’ 기준으로 위험등급을 산정하였으나, 설정 후 3년 경과 시 ‘실제 수익률 변동성(일간 수익률의 최대손실예상액)’기준으로 투자위험등급을 재산정할 예정이며 이 경우 투자위험등급이 변동될 수 있습니다.

※ 상기 위험등급 기준은 한화자산운용(주)의 자체적인 기준으로서 투자자가 판단하는 기준 또는 판매회사의 기준과 일치하지 않을 수 있습니다.

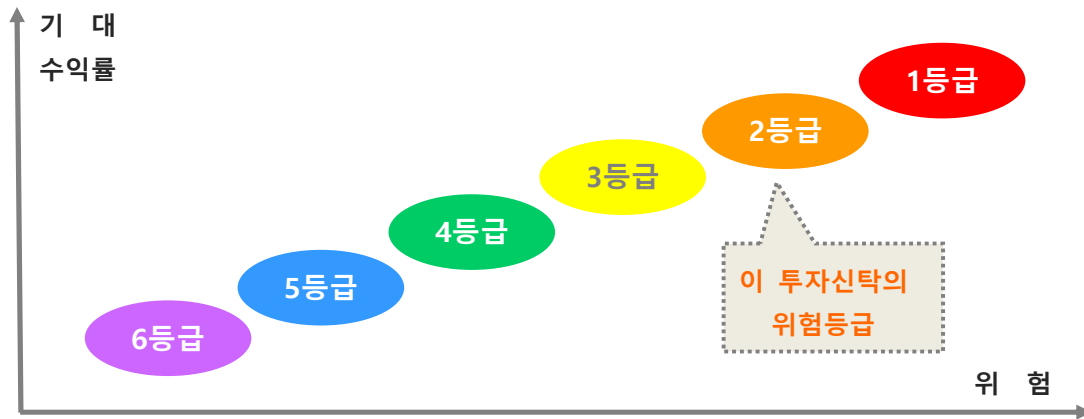

〈한화자산운용 투자위험등급 기준〉

상기의 위험등급은 설정기간 3년이 경과하는 경우 특별한 사정이 없는 한 실제 수익률 변동성(일간 수익률의 최대손실예상액)으로 등급분류기준이 변경되면서 투자위험등급이 변경될 수 있습니다.

등급	신규 및 설정 후 3년이 경과하지 않은 경우
1 등급 (매우 높은 위험)	① 레버리지 등 수익구조가 특수하여 투자시 주의가 필요한 집합투자기구 ② 최대손실률이 20%를 초과하는 파생결합증권에 주로 투자하는 집합투자기구 ③ 기타 이와 유사한 위험수준을 갖는 집합투자기구
2 등급 (높은 위험)	① 고위험자산에 80% 이상 투자하는 집합투자기구 ② 기타 이와 유사한 위험수준을 갖는 집합투자기구
3 등급 (다소 높은 위험)	① 고위험자산에 80% 미만으로 투자하는 집합투자기구 ② 최대손실률이 20% 이하인 파생결합증권에 주로 투자하는 집합투자기구 ③ 기타 이와 유사한 위험수준을 갖는 집합투자기구
4 등급 (보통 위험)	① 고위험자산에 50% 미만으로 투자하는 집합투자기구 ② 중위험자산에 최소 60% 이상 투자하는 집합투자기구 ③ 기타 이와 유사한 위험수준을 갖는 집합투자기구
5 등급 (낮은 위험)	① 저위험자산에 60% 이상 투자하는 집합투자기구 ② 수익구조상 원금보존추구형 파생결합증권에 주로 투자하는 집합투자기구 ③ 기타 이와 유사한 위험수준을 갖는 집합투자기구
6 등급 (매우 낮은 위험)	① 단기금융집합투자기구(MMF) ② 단기 국공채 등에 주로 투자하는 집합투자기구 ③ 기타 이와 유사한 위험수준을 갖는 집합투자기구
- “고위험자산”은 주식, 상품, REITs, 투기등급(BB+등급 이하), 파생상품 및 이와 유사한 수준의 위험을 갖는 자산 - “중위험자산”은 채권(BBB-등급 이상), CP(A3등급 이상), 담보부 대출 및 대출채권 및 이와 유사한 수준의 위험을 갖는 자산 - “저위험자산”은 국공채, 지방채, 회사채(A-등급 이상), CP(A2-등급 이상), 현금성 자산 및 이와 유사한 수준의 위험을 갖는 자산 - 상기 분류기준 이외에 투자전략, 신용위험, 유동성위험, 레버리지 수준, 환위험(환헷지 50% 미만 등) 등을 고려하여 위험등급을 조정할 수 있음	

설정된 후 3년이 경과한 경우 - 시장위험 등급 기준표 (97.5% VaR 모형* 사용)

구분	1등급 (매우 높은 위험)	2등급 (높은 위험)	3등급 (다소 높은 위험)	4등급 (보통 위험)	5등급 (낮은 위험)	6등급 (매우 낮은 위험)
97.5% VaR (일간수익률의 최대 손실 예상액)	50% 초과	50% 이하	30% 이하	20% 이하	10% 이하	1% 이하

* 과거 3년 일간 수익률에서 2.5퍼센타일에 해당하는 손실률의 절대값에 연환산 보정계수($\sqrt{250}$)를 곱해 산출

* VaR(Value at Risk)는 포트폴리오 손실 위험 측정을 위해 이용되는 위험 측정수단입니다. 상기 표상 VaR값 00%의 의미는 펀드의 과거 3년 동안 일간수익률을 고려 시 최대 00%의 손실(신뢰구간 97.5%)이 발생할 수 있음을 의미합니다.

※ 이 위험등급분류는 한화자산운용의 내부 기준에 따른 위험등급입니다. 판매회사는 판매회사별 특성을 반영하여 위험등급을 재분류할 수 있습니다.

11. 매입, 환매, 전환절차 및 기준가격 적용기준

가. 매입

(1) 수익증권의 매입방법

이 투자신탁 수익증권의 매입 방법은 아래의 두 가지가 있습니다.

① 유가증권시장을 통한 매입

- 이 투자신탁의 수익증권은 한국거래소 유가증권시장에서 1좌 단위로 장중 매수가 가능합니다. 따라서 작은 규모의 자금으로 이 투자신탁의 수익증권을 매입하시기를 원하는 개인 및 법인 투자자는 한국거래소를 통한 장내매매를 통해 당해 수익증권을 매수할 수 있습니다.
- 이 경우 매입에 따른 자금지급 절차는 일반적인 주식의 절차(매수일로부터 3영업일에 매수대금 지급 및 수익증권 수도)와 동일합니다.

② 지정참가회사를 통한 설정에 의한 매입

- 이 투자신탁 수익증권을 투자신탁의 설정에 의하여 매입하기를 원하는 법인투자자는 설정단위(CU: Creation Unit) 또는 그 정배수에 해당하는 증권 및 자금을 지정참가회사를 통하여 이 투자신탁으로 납입하고, 집합투자업자의 승인을 얻은 후 설정할 수 있습니다. 개인투자자의 경우에는 투자신탁 설정에 의한 수익증권 매수가 불가하오니 이점 유의하여 주시기 바랍니다.
- 이 투자신탁의 설정단위는 50,000좌입니다. 따라서 수익자는 50,000좌 또는 그 정배수(100,000좌, 150,000좌 등)로만 이 투자신탁의 설정을 청구할 수 있습니다. 따라서 작은 규모의 자금으로 이 투자신탁의 수익증권에 투자하기를 원하는 투자자의 경우 증권시장에서 수익증권을 매수하시기 바랍니다.
- 설정에 의한 수익증권은 그 청구일로부터 **3영업일**에 수령합니다.

(2) 설정단위(CU: Creation Unit)

- 설정단위란 투자자가 지정참가회사에 상장지수투자신탁 수익증권의 설정을 청구하거나, 수익자가 상장지수투자신탁 수익증권의 환매를 청구하는 단위입니다.
- 이 투자신탁의 설정단위는 50,000좌입니다. 따라서 수익자는 50,000좌 또는 그 정배수(100,000좌, 150,000좌 등)로만 이 투자신탁의 설정을 청구하거나 환매를 청구할 수 있습니다.
- 상기의 규정에도 불구하고 집합투자업자가 설정단위의 평가가액의 변동으로 투자신탁의 원활한 설정·해지가 곤란하다고 판단하는 경우 집합투자업자는 설정단위의 수량을 변경할 수 있습니다. 다만, 이 경우 집합투자업

자는 설정단위 수량을 변경하고자 하는 날부터 1월전까지 한국거래소에 설정단위 수량의 변경에 관한 사항을 공시하고 공고할 것입니다.

(3) 정산금액 (Balancing Amount)

이 투자신탁은 투자신탁의 설정을 청구하는 투자자와 기존 수익자간의 형평성을 유지하기 위하여 다음과 같은 방법을 적용하고 있습니다.

- 정산금액 산출: 투자자가 지정참가회사에 납부한 납부금등의 설정요청일 종가를 기준으로 한 평가가액과 집합투자업자가 **설정요청일**에 신탁재산의 운용을 종료한 이후 작성한 설정단위에 해당하는 수익증권의 순자산가치가 일치하지 아니할 경우 그 차액을 말합니다.
- 정산일: 투자자는 상기 정산금액을 **설정요청일부터 3영업일**까지 지정참가회사를 경유하여 납부하여야 합니다.
- 정산금액 발생 이유: 집합투자업자가 설정요청일에 공고한 납부자산구성내역은 전일 종가를 기준으로 작성된 것이므로 설정요청일에 발생하게 되는 배당금 등의 권리 또는 신탁재산의 변경내역 등은 반영되어 있지 아니합니다. 따라서, 당해 차액이 발생하게 되고 그 결과 당해 차액을 정산합니다.

(4) 수익증권 설정에 관한 세부사항

① 이 투자신탁은 지정참가회사가 집합투자업자에게 투자신탁의 최초설정 또는 추가설정을 요청하고, 투자자로부터 직접 납입 받거나 판매회사를 통하여 투자자로부터 납부 받은 납부금 등을 집합투자업자를 대리하여 신탁업자에 납부함으로써 설정합니다.

※ 수익증권 설정청구의 효력

- 투자신탁의 설정청구는 매 영업일 **오후 3시 30분**까지로 합니다. 투자자가 이 시간을 경과하여 수익증권의 설정을 청구하는 경우 당해 설정청구는 그 익영업일에 청구된 것으로 합니다.
- 이 투자신탁의 설정은 투자자의 설정청구로 그 효력이 발생하는 것이 아니라, 동 설정청구에 대하여 집합투자업자가 승인을 하여야 설정청구의 효력이 발생합니다.
- 설정청구의 취소는 설정청구일 당일 **오후 3시 30분**까지만 가능합니다. 투자자가 이 시간을 경과하여 설정청구를 취소하는 경우 당해 취소신청은 그 효력이 없음을 유의 하시기 바랍니다.

② 제1항의 규정에 의하여 투자자가 지정참가회사에 납부금 등을 납부하는 경우 당해 투자자는 지정참가회사가 투자신탁의 설정을 요청하는 날에 집합투자업자가 한국거래소에 공고하는 납입자산구성내역과 동일한 내역의 납부금 등을 **설정요청일로부터 3영업일**까지 납입하여야 합니다. 다만, 집합투자업자가 이를 승인하는 경우에는 그러하지 아니합니다.

③ 제2항 단서의 규정을 충족하는 경우로서 집합투자업자와 지정참가회사가 합의하는 경우 투자자는 납부금등과 납부자산구성내역이 일치하지 아니하는 자산(이하 “미구성자산”이라 한다)에 갈음하여 현금을 납부(이하 “대납현금”이라 한다)할 수 있습니다. 이 경우 집합투자업자는 다음 각 호와 지정참가계약에서 정하는 바에 따라 지정참가회사와 당해 대납현금을 매일 정산하여야 합니다.

1. 대납현금의 산출: 설정요청일의 미구성자산의 증가에 의한 평가가액과 집합투자업자가 대납현금으로 유가증권시장에서 미구성자산을 매수하는 경우 발생하는 비용 합계액에 100분의 115를 곱하여 산출합니다.
2. 대납현금의 정산: 대납현금의 비율이 제1호에서 규정한 비율을 하회하게 되는 경우 집합투자업자는 지정참가회사로부터 현금을 추가로 징수하여 제1호에서 규정한 비율에 충족하도록 하여야 합니다.
3. 대납현금에서 발생하는 이자 등의 수익의 반환: 당해 미구성자산을 매수하는 기간 중 대납현금에서 발생한 이자 등의 수익이 있을 경우 집합투자업자는 당해 이자 등의 수익을 지정참가회사에게 반환하여야 합니다.

④ 제1항 및 제2항의 규정에 의하여 투자자가 판매회사를 경유하여 지정참가회사로 투자신탁의 설정을 요청하

- 거나 직접 지정참가회사로 투자신탁의 설정을 요청하는 경우 지정참가회사는 집합투자업자에 대하여 당해 투자신탁의 설정을 요청하여야 합니다.
- ⑤ 투자자가 제2항 본문에 의한 납부자산구성내역과 동일하지 않은 내역의 납부금 등으로 투자신탁의 설정을 요청하는 경우 지정참가회사는 당해 납부금 등을 납부자산구성내역과 일치하도록 증권을 매매(이하 “납부금 등의 매매”라 한다)하는 등 변경하여 집합투자업자에 투자신탁의 설정을 요청하여야 합니다.
 - ⑥ 지정참가회사가 제5항의 규정에 의하여 납부금 등의 매매를 하는 경우에는 투자자 명의의 위탁매매계좌 또는 금융투자업규정 제7-29조 제4항의 규정에 의한 지정참가회사 명의의 계좌(이하 “공동계좌”라 한다)를 이용할 수 있습니다. 다만, 투자자가 비거주자 외국법인인 경우로서 납부금 등의 매매를 하여야 할 경우에는 공동계좌를 사용하여야 합니다.
 - ⑦ 제5항 및 제6항의 규정에 의하여 지정참가회사가 납부금 등의 매매를 하는 경우 투자자는 납부금 등의 매매와 관련한 일체의 사항(증권의 매매 시기, 가격, 수량 등을 말한다)에 대한 지정참가회사의 결정에 이의를 제기하지 아니하며, 납부금등의 매매로 인하여 발생하는 모든 손익을 부담하여야 합니다.
 - ⑧ 제5항 내지 제7항의 규정에 의하여 지정참가회사가 납부금 등의 매매 과정에서 지정참가회사의 최선의 노력에도 불구하고 납부자산구성내역에 포함된 증권의 매매가 불가능해지는 등의 사유로 인하여 납부금 등의 매매가 종료되지 아니하는 경우 지정참가회사는 지체 없이 그 사유 및 향후 계획 등을 구체적으로 명시하여 투자자에게 서면으로 통보하고 당해 설정을 집합투자업자에 요구하지 아니합니다.
 - ⑨ 지정참가회사가 제8항의 규정에 의하여 투자신탁의 설정을 요구하지 아니한 경우, 투자자가 투자신탁의 설정을 취소하는 경우 또는 제2항 단서의 규정에 의하여 집합투자업자가 투자신탁의 설정을 승인하지 아니하는 경우 지정참가회사는 당해 납부금 등의 매매 결과로 형성된 자산을 현상 그대로 또는 투자자가 투자신탁의 설정을 위하여 납입한 자산 그대로를 투자자에게 인도합니다. 다만, 다음 각 호의 규정을 모두 충족하는 경우 지정참가회사는 위 자산을 현금화하여 투자자에게 지급하여야 합니다. 이 경우 지정참가회사는 위 자산을 전부 현금화한 후 지체없이 당해 투자자에게 환급하고, 위 자산의 현금화에 소요되는 비용은 당해 투자자의 부담으로 합니다.
 1. 투자자가 비거주자 외국법인인 경우
 2. 지정참가회사가 제6항의 규정에 의한 공동계좌로 제1호의 투자자의 납부금 등을 매매한 경우
 - ⑩ 제5항 내지 제7항의 규정에 의한 납부금 등의 매매 결과로 형성된 자산의 매매가액과 집합투자업자가 설정요청일에 발표한 납입자산구성내역의 평가가액이 일치하지 아니할 경우 투자자와 지정참가회사는 다음 각호에 정한 바에 따라 정산하여야 합니다.
 1. 납부금 등의 매매 결과로 형성된 자산의 매매가액이 납입자산구성내역의 평가가액보다 클 경우: 당해 초과분에 상당하는 금전 또는 증권을 투자자가 추가로 납입하거나 지정참가회사가 당해 초과분에 상당하는 증권을 매각하여 정산
 2. 납부금 등의 매매 결과로 형성된 자산의 매매가액이 납입자산구성내역의 평가가액보다 작을 경우: 지정참가회사가 당해 부족분에 상당하는 금전 또는 증권을 투자자에게 환급
 - ⑪ 제1항 내지 제10항의 규정에 의하여 투자자가 지정참가회사에 납입한 납부금 등의 설정요청일 증가를 기준으로 한 평가가액과 집합투자업자가 **설정요청일**에 신탁재산의 운용을 종료한 이후 작성한 설정단위에 해당하는 수익증권의 순자산가치가 일치하지 아니할 경우 투자자는 당해 차액을 설정을 요청한 날로부터 **3영업일**까지 지정참가회사를 경유하여 납입하여야 합니다.
 - ⑫ 제1항 내지 제11항의 규정에도 불구하고 다음 각호의 경우 집합투자업자는 그 정해진 바에 따라 판매회사

또는 지정참가회사에 대하여 투자신탁의 설정요청의 접수를 중지할 것을 요구할 수 있습니다. 이 경우 판매회사 또는 지정참가회사는 집합투자업자의 요구를 준수하여야 합니다.

1. 지수산출기관의 정기적인 지수 편입종목 교체의 경우: 종목 교체일로부터 전·후 **3영업일**간. 이 경우 집합투자업자는 설정요청 접수의 중지를 개시하는 날로부터 **3영업일**전까지 이러한 사항을 한국거래소에 공시하고 판매회사 또는 지정참가회사의 영업점포에 게시하여야 합니다.
 2. 투자신탁분배금을 지급하는 경우: 투자신탁분배금 지급기준일로부터 **3영업일**전. 이 경우 집합투자업자는 설정요청접수 중지일로부터 **3영업일**전까지 이를 증권시장에 공시하고 판매회사 또는 지정참가회사의 영업점포에 게시하여야 합니다.
 3. 투자신탁 순자산가액의 100분의 1을 초과하여 보유 중인 주식의 발행회사의 부도 등의 사유로 신탁재산 보유 주식의 교체가 필요한 경우: 주식 교체일(집합투자업자가 주식의 교체를 위하여 신탁업자에 운용지시서를 발송한 날을 말한다)로부터 **3영업일**간. 이 경우 집합투자업자는 설정요청 접수의 중지를 개시하는 날의 직전 영업일까지 이를 한국거래소에 공시하고 판매회사 또는 지정참가회사의 영업점포에 게시하여야 합니다.
 4. 투자신탁 순자산가액의 100분의 3을 초과하여 보유 중인 주식의 발행회사의 합병, 분할 등의 사유로 당해 주식이 일정기간 거래 정지 후 신규 종목으로 상장되어 지수에 신규 채용되는 경우: 당해 주식의 거래 정지일로부터 **3영업일**전부터 신규 종목의 지수 채용일로부터 **3영업일**까지. 이 경우 집합투자업자는 설정요청 접수의 중지를 개시하는 날의 직전 영업일까지 이를 한국거래소에 공시하고 판매회사 또는 지정참가회사의 영업점포에 게시하여야 합니다.
 5. 제1호 내지 제4호의 규정에도 불구하고 집합투자업자가 필요하다고 판단하는 경우 집합투자업자는 본항 각 호에서 규정한 설정요청 접수의 중지기간을 조정할 수 있습니다.
 6. 기타 집합투자업자가 지수에 대한 투자신탁의 추적오차율을 최소화하기 위하여 필요하다고 판단하는 경우
- ⑬ 제12항 각 호의 규정에도 불구하고 집합투자업자가 설정요청 접수의 중지를 사전에 한국거래소에 공시도 아니하고 판매회사 또는 지정참가회사를 통하여 게시도 아니한 상태에서 투자신탁의 설정요청 접수를 중지할 경우 투자자는 당해 설정요청 접수 중지 이전에 행한 당일의 설정요청을 취소할 수 있습니다. 투자자가 당해 설정요청을 취소하지 아니하였을 경우 집합투자업자는 당해 설정요청 접수 중지기간이 종료된 후의 최초 영업일에 당해 설정요청을 접수한 것으로 합니다. 다만, 그 최초 영업일에 발표하는 납입자산구성내역과 기존에 설정요청을 접수한 납부금 등이 일치하지 아니하는 경우 투자자는 당해 차이를 보정하여야 합니다.

(5) 일자별 수익증권의 설정절차

구 분	설정청구일 전영업일 (T-1일)	설정청구일 (T일)	설정청구일 익영업일 (T+1일)	설정일 (T+2일)
투자자		지정참가회사에 설정 청구		정산금액 존재시 정산, 수익증권 수령
지정참가회사		집합투자업자에 설정 청구	인수도명세 확정 및 투자자 통보	신탁업자로 납부금 등 이체(한국예탁결제원의 계좌이체에 의한 이 체), 투자자계좌에 수 익증권 입고
집합투자업자	납부자산구성내역 통 보 (한국거래소 등)	설정청구 내역 확인 및 승인		수익증권 발행 (한국예 탁결제원 일괄예탁에 의한 수익증권 발행)
전자등록기관		설정청구내역 취합 및 통보		확정된 설정내역 취합 및 통보
신탁업자				납부금 등의 납부 확인

나. 환매

(1) 수익증권의 환매(현금화) 방법

이 투자신탁 수익증권의 환매(현금화) 방법은 아래의 두 가지가 있습니다.

① 유가증권시장을 통한 매도

- 이 투자신탁의 수익증권은 한국거래소 유가증권시장에서 1좌 단위로 장중 매도가 가능합니다.
- 이 경우 매도에 따른 결제 절차는 일반적인 주식의 절차(매도일로부터 3영업일에 매도대금 결제)와 동일합니다.

② 지정참가회사를 통한 환매

- 법인 수익자는 지정참가회사를 통하여 설정단위(CU: Creation Unit) 또는 그 정배수로 보유 수익증권의 환매 청구가 가능합니다.
- 개인수익자의 경우는 투자신탁의 환매 청구에 의한 수익증권 환매는 불가하오니 이점 유의하여 주시기 바랍니다.
- 이 투자신탁의 설정단위는 50,000좌입니다. 따라서 수익자는 50,000좌 또는 그 정배수(100,000좌, 150,000좌 등)로만 수익증권의 환매를 청구할 수 있습니다.
- 환매에 의한 환매자산은 그 청구일로부터 **3영업일**에 현금으로 수령합니다.

(2) 수익증권 환매

- ① 수익자는 이 투자신탁 수익증권의 판매회사 또는 지정참가회사에 대하여 설정단위 또는 설정단위의 배수로만 수익증권의 환매를 청구할 수 있습니다. 다만, 판매회사가 해산·허가취소·업무정지 그 밖에 이 투자신탁이 증권으로 지급이 곤란한 자산을 보유하는 경우 등의 사유(이하 “해산 등”이라 한다)로 인하여 환매에 응할 수 없는 경우에는 지정참가회사에 대하여 환매를 청구할 수 있습니다.

※ 수익증권 환매청구의 효력

- 투자신탁의 환매청구는 매 영업일 **오후 3시 30분**까지로 합니다. 수익자가 이 시간을 경과하여 수익증권의 환매를 청구하는 경우 당해 환매청구는 그 익영업일에 청구된 것으로 합니다.
- 환매청구의 취소는 환매청구일 당일 **오후 3시 30분**까지만 가능합니다. 수익자가 이 시간을 경과하여 환매청구를 취소하는 경우 당해 취소신청은 그 효력이 없음을 유의하시기 바랍니다.

- ② 제1항의 본문의 규정에 의하여 수익자로부터 수익증권의 환매청구를 받은 판매회사는 지정참가회사에 대하여 이 투자신탁 수익증권의 환매를 요구하여야 합니다. 다만, 지정참가회사가 해산 등으로 인하여 수익증권의 환매와 관련한 업무를 수행할 수 없는 경우에는 집합투자업자에 대하여 직접 수익증권의 환매에 응할 것을 요구할 수 있습니다.

- ③ 수익자는 제1항의 규정에 따라 이 투자신탁 수익증권의 환매를 청구하고자 하는 지정참가회사가 해산 등으로 인하여 수익증권의 환매와 관련한 업무를 수행할 수 없는 경우에는 집합투자업자에 대하여 직접 수익증권의 환매에 응할 것을 요구할 수 있습니다.

- ④ 제1항 및 제2항 본문의 규정에 의하여 이 투자신탁 수익증권의 환매를 청구 또는 요구 받은 지정참가회사는 집합투자업자에 대하여 지체 없이 환매에 응할 것을 요구하여야 합니다.

- ⑤ 제2항 내지 제4항의 규정에 의하여 수익자·판매회사 또는 지정참가회사가 환매를 청구 또는 요구하는 경우 환매에 응하여야 하는 집합투자업자가 해산 등으로 인하여 환매에 응할 수 없는 때에는 신탁업자에 이를 직접 청구할 수 있습니다.

- ⑥ 제2항 내지 제5항의 규정에 의하여 환매에 응할 것을 요구 받은 집합투자업자 및 신탁업자는 지체 없이 환매에 응하여야 합니다.
- ⑦ 제2항 내지 제6항의 규정에 의하여 환매에 응하여야 하는 집합투자업자 또는 신탁업자는 지정참가회사가 집합투자업자에 대해 수익증권의 환매를 요구한 날(이하 “환매청구일”이라 한다)에 투자신탁재산의 운용이 종료된 후 그 투자신탁재산으로 보유하고 있는 자산을 기준으로 집합투자업자가 발표하는 납입자산구성내역에 따라 환매청구일로부터 3영업일에 판매회사 또는 지정참가회사의 영업점포에서 환매합니다. 다만, 환매청구일에 집합투자업자가 발표하는 납입자산구성내역의 환매청구일 증가기준 평가가액과 환매청구일에 투자신탁재산의 운용이 종료된 후에 산출한 설정단위당 순자산가치가 일치하지 아니하는 경우에 집합투자업자는 당해 차액부분을 정산하여 환매하여야 합니다.
- ⑧ 제7항 본문의 규정에도 불구하고 다음 각호에서 정하는 사유가 발생하는 경우 집합투자업자는 그 정하는 바에 따라 환매자산을 달리 지급할 수 있습니다.
1. 투자신탁재산에 증권으로 지급하기 곤란한 자산을 보유하고 있는 경우: 집합투자업자 또는 신탁업자는 당해 자산을 금전으로 환산하여 환매에 응할 수 있습니다. 이 경우 당해 자산의 평가는 환매청구일 증가를 기준으로 합니다.
 2. 투자신탁재산에 환매자산으로 지급하여야 할 현금이 부족할 경우: 집합투자업자 또는 신탁업자는 현금에 갈음하여 증권으로 지급할 수 있습니다. 이 경우 당해 증권의 평가는 환매청구일 증가를 기준으로 합니다.
- ⑨ 제7항의 규정에 의하여 집합투자업자 또는 신탁업자가 수익증권을 환매하는 경우 집합투자업자 또는 신탁업자는 투자신탁재산의 일부 해지에 의한 방법으로 환매에 응하여야 합니다.
- ⑩ 제7항 내지 제9항의 규정에도 불구하고 수익자가 비거주자 외국법인이고 환매자산으로 지급하는 자산 중 비거주자 외국법인의 취득이 제한되고 외국인의 취득한도가 초과되는 주식인 경우 지정참가회사는 다음 각호에서 정하는 절차에 따라 당해 주식을 매도하고 현금화하여 외국인의 취득한도가 준수될 수 있도록 하여야 합니다. 이 경우 당해 주식의 현금화에 소요되는 비용은 수익자의 부담으로 합니다.
1. 지정참가회사는 수익자가 환매자산을 지급받는 날의 증권시장 종료로부터 지정참가회사와 수익자가 합의한 시점까지 당해 주식을 매도하도록 유도하여야 합니다.
 2. 수익자가 제1호의 규정에 따라 당해 주식을 자진 매도하지 아니하였을 경우, 지정참가회사는 당해 주식을 매도하고 현금화하여 수익자에게 지급하여야 합니다. 이 경우 당해 수익자와 지정참가회사는 당해 주식을 지정참가회사가 임의 처분할 수 있다는 약정을 체결한 것으로 보며, 당해 주식의 처분으로 인하여 발생하는 손익은 수익자의 부담으로 합니다.
- ⑪ 제1항 내지 제10항의 규정에 따라 환매를 청구 또는 요구받은 판매회사·지정참가회사·집합투자업자 또는 신탁업자가 해산등으로 인하여 제7항의 규정에서 정하는 날까지 수익증권을 환매할 수 없게 된 경우에는 판매회사·지정참가회사·집합투자업자 또는 신탁업자는 지체 없이 그 사유 및 향후 계획 등을 구체적으로 명시하여 수익자에게 서면으로 통지하여야 합니다.
- ⑫ 제11항의 환매불가사유가 해소되는 경우 판매회사, 지정참가회사, 집합투자업자 또는 신탁업자는 지체 없이 당해 수익증권을 환매하여야 합니다. 이 경우 당해 수익증권의 환매시 적용하는 자산은 당해 환매불가사유가 해소되어 판매회사, 지정참가회사, 집합투자업자 또는 신탁업자가 환매에 응하는 날에 집합투자업자가 발표하는 납입자산구성내역을 기준으로 합니다.
- ⑬ 제1항 내지 제12항의 규정에도 불구하고 다음 각호의 경우 집합투자업자는 그 정해진 바에 따라 판매회사 또는 지정참가회사에 대하여 투자신탁의 환매청구의 접수를 중지할 것을 요구할 수 있습니다. 이 경우 판매회

사 또는 지정참가회사는 집합투자업자의 요구를 준수하여야 합니다.

1. 지수산출기관의 정기적인 지수 편입종목 교체의 경우: 종목 교체일로부터 전·후 3영업일간. 이 경우 집합투자업자는 환매청구접수 중지 개시일로부터 3영업일전까지 이를 한국거래소에 공시하고 판매회사 또는 지정참가회사의 영업점포에 게시하여야 합니다.
2. 투자신탁 순자산가액의 100분의 1을 초과하여 보유 중인 주식의 발행회사의 부도 등의 사유로 투자신탁 자산 보유 주식의 교체가 필요한 경우: 주식 교체일(집합투자업자가 주식 교체를 위하여 신탁업자에 주식의 매매를 지시한 날을 말한다)로부터 3영업일간. 이 경우 집합투자업자는 환매청구접수 중지 개시일의 직전 영업일까지 이를 한국거래소에 공시하고 판매회사 또는 지정참가회사의 영업점포에 게시하여야 합니다.
3. 투자신탁 순자산가액의 100분의 3을 초과하여 보유 중인 주식의 발행회사의 합병, 분할 등의 사유로 당해 주식이 일정기간 거래 정지 후 신규종목으로 상장되어 지수에 신규 채용되는 경우: 당해 주식의 거래정지일로부터 3영업일전부터 신규 종목의 지수채용일로부터 3영업일까지. 이 경우 집합투자업자는 환매청구접수 중지 개시일의 직전 영업일까지 이를 한국거래소에 공시하고 판매회사 또는 지정참가회사의 영업점포에 게시하여야 합니다.
4. 투자신탁분배금을 지급하는 경우: 투자신탁분배금 지급기준일로부터 3영업일전. 이 경우 집합투자업자는 환매청구접수 중지일로부터 3영업일전까지 이를 한국거래소에 공시하고 판매회사 또는 지정참가회사의 영업점포에 게시하여야 합니다.
5. 제1호 내지 제4호의 규정에도 불구하고 집합투자업자가 필요하다고 판단하는 경우 집합투자업자는 본항 각 호에서 규정한 환매청구접수 중지기간을 조정할 수 있습니다.
6. 기타 집합투자업자가 지수에 대한 투자신탁의 추적오차율을 최소화하기 위하여 필요하다고 판단하는 경우

⑭ 제13항 각 호의 규정에도 불구하고 집합투자업자가 환매청구접수의 중지를 사전에 한국거래소에 공시도 아니하고 판매회사 또는 지정참가회사에 게시도 아니한 상태에서 수익증권의 환매청구접수를 중지할 경우, 수익자는 당해 환매청구접수 중지 이전에 행한 당일의 환매청구접수를 취소할 수 있습니다. 수익자가 당해 환매청구접수의 취소를 하지 아니하였을 경우, 집합투자업자는 당해 환매청구접수 중지기간이 종료된 후 최초로 도래하는 영업일에 당해 환매청구를 접수한 것으로 봅니다.

※ 환매가능여부 및 환매수수료 부과 여부

중도환매 불가	중도 환매시 비용 발생	중도환매 허용
해당사항 없음	해당사항 없음	○

(3) 수익증권의 환매절차

구 분	환매청구일 전영업일 (T-1일)	환매청구일 (T일)	환매청구일 익영업일 (T+1일)	환매일 (T+2일)
투자자		지정참가회사에 환매 청구		수익증권 제출 및 환매자산(주식 및 현금) 수령
지정참가회사		집합투자업자에 환매 청구	인수도명세 확정 및 투자자 통보	수익자 계좌에서 수익증권 인출 및 환매자산 입고
집합투자업자	납부자산구성내역 통보 (한국거래소 등)	환매청구 내역 확인 및 승인		투자신탁 일부해지
전자등록기관		환매청구내역 취합 및 통보		실행된 환매내역 취합 및 통보
신탁업자				지정참가회사로 환매자산 이체 및 이체내

				역 확인
--	--	--	--	------

(4) 환매수수료: 해당사항 없음

(5) 설정·환매시 자산의 이체 방법

- 판매회사 또는 지정참가회사와 신탁업자가 설정 또는 환매에 따라 자산을 이체하는 경우에는 전자증권법 제 30조에 따른 계좌간 대체의 전자등록 방법으로 당해 자산을 이체하여야 합니다. 다만, 법규상 예외적으로 인정하는 금전 납입 방식의 수익증권 설정·해지의 경우 한국은행망을 통한 대금결제를 사용하며 지준일 등 특별한 사유에 따라 당사자간 합의하는 경우에는 직접결제를 사용할 수 있습니다.
- 지정참가회사의 설정 또는 환매의 요구, 집합투자업자의 설정 또는 환매에 대한 승인, 기타 설정 또는 환매 관련 사항의 통지, 확인 등의 업무는 전자등록기관이 운영하는 시스템에 의하여야 하며, 동 시스템에 투자신탁 설정 또는 환매의 요구, 승인, 통지 및 확인 등이 표시되는 경우에는 당해 요구, 승인, 통지, 확인 등의 효력이 발생하는 것으로 합니다.

다. 전환: 해당사항 없음

12. 기준가격 산정기준 및 집합투자재산의 평가

가. 기준가격의 산정 및 공시

기준가격 산정방법	당일에 공고·게시되는 기준가격은 그 직전일의 재무상태표상에 계상된 투자신탁 자산총액에서 부채총액을 차감한 금액(이하 "순자산총액"이라 한다)을 그 직전일의 집합투자증권 총좌수로 나누어 산정하며, 1좌 단위로 원미만 셋째자리에서 4사5입하여 원미만 둘째자리까지 계산합니다.
기준가격 산정주기	기준가격은 매일 산정합니다. 일반사무관리회사는 이 투자신탁 전체에 대한 기준가격을 매일 산정하여 집합투자업자에게 통보하여야 합니다.
기준가격 공시시기	산정된 기준가격을 매일 공고·게시합니다
기준가격 공시방법 및 장소	지정참가회사 영업점, 집합투자업자(www.hanwhafund.co.kr)·지정참가회사·한국금융투자협회(www.kofia.or.kr) 인터넷 홈페이지

주1) 공휴일, 국경일 등 집합투자업자가 영업을 하지 않는 날에는 기준가격이 공시되지 않습니다.

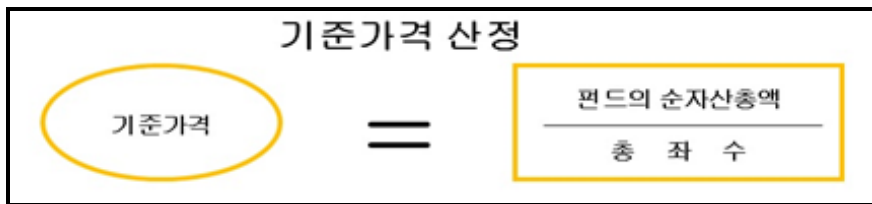

나. 집합투자재산의 평가방법

(1) 집합투자재산의 평가방법

집합투자재산의 평가는 관계법령에서 정하는 방법에 따라 시가에 따라 평가하되 평가일 현재 신뢰할 만한 시가가 없는 자산은 관계법령에 의한 가격을 기초로 하여 집합투자재산평가위원회가 정하는 공정가액으로 평가합니다. 주요 평가방법은 다음과 같습니다.

대상자산	평가방법
①상장주식 및 주식예탁증권	평가기준일에 증권시장(해외 증권시장 포함)에서 거래된 최종시가(해

	외 증권의 경우 전날의 최종시가)
②장내파생상품	장내파생상품이 거래되는 파생상품시장(해외 파생상품시장 포함)에서 공표하는 가격(해외 파생상품의 경우 전날의 가격)
③상장채무증권 (평가기준일이 속하는 달의 직전 3월간 계속 매월 10일 이상 증권시장에서 시세가 형성된 채무증권에 한한다)	평가기준일에 증권시장에서 거래된 최종시가를 기준으로 20이상의 채권 평가회사가 제공하는 가격정보 등을 기초로 한 가격
④해외증권시장에서 시세가 형성된 채무증권	20이상의 채권평가회사가 제공하는 가격정보를 기초로 한 가격
⑤집합투자증권	평가기준일에 공고된 기준가격(모자형집합투자기구의 모집합투자기구의 집합투자증권인 경우에는 평가기준일에 산출된 기준가격). 다만, 한국거래소에 상장되고 국내 집합투자업자가 발행한 국내주식 관련 상장지수집합투자증권(ETF)은 다음에 따름 1. 증가과리율 ^{주1)} 이 ±2% 범위 이내일 경우: 한국 거래소 최종시가 2. 증가과리율이 ±2% 범위 초과일 경우: 평가 기준일에 공시된 최종 NAV(순자산가치)
⑥외국집합투자증권	평가기준일의 최근일에 공고된 그 외국집합투자증권의 기준가격. 다만, 외국시장에 상장 또는 등록된 외국집합투자증권은 그 외국집합투자증권이 거래되는 외국의 시장에서 거래된 전날의 최종시가
⑦신뢰할 만한 시가가 없는 자산 (비상장주식, 비상장채무증권)	다음 각 호의 사항을 고려하여 평가한 가격 1. 취득가격 2. 거래가격 3. 채권평가회사, 회계법인, 신용평가업자, 감정평가업자, 투자매매업자 등이 제공한 가격
⑧장외파생상품 및 파생결합증권	금융감독원에 신고한 방식으로 산정된 가격 - 상품의 리턴이 기초자산의 가격변화에 연동되는 파생상품으로서 시초매매가 상품의 만기시까지 유지되는 상품: 발행회사 및 채권평가회사 2곳이 제공하는 평균 가격 중 낮은 가격 - 상품의 리턴이 기초자산의 가격변화에 연동되는 파생상품으로서, 상품의 만기전에 비정기적으로 매매가 예상되는 상품: 2개 이상의 채권평가회사가 제공하는 가격의 단순산술평균
⑨외화표시자산의 평가시 한국원화로 환산하는 환율	평가일에 외국환중개회사에서 제공하는 최근 거래일의 환율정보를 이용한 환율

주1) 증가과리율: [해당 집합투자증권의 한국거래소 최종시가/해당 집합투자증권의 평가기준일에 공시된 최종 NAV(순자산가치)-1] × 100

(2) 집합투자재산평가위원회 구성 및 업무

구분	주요 내용
구성	집합투자재산의 평가업무 담당임원, 집합투자재산의 운용업무 담당임원, 준법감시인, 리스크관리팀장 등
업무	집합투자재산평가위원회는 다음 각호의 사항을 심의·의결합니다. - 채권평가회사의 선정 및 변경에 관한 사항 - 부도채권 등 부실화된 자산 등의 분류 및 평가에 관한 사항 - 집합투자재산에 속한 자산의 종류별 평가기준에 관한 사항 - 미수금 및 미지급금 등의 평가방법에 관한 사항 - 사전자산배분기준에 관한 사항

- 기타 집합투자재산 평가에 관한 사항

13. 보수 및 수수료에 관한 사항

이 투자신탁은 운용 및 판매 등의 대가로 수수료 및 보수를 지급하게 되며, 가입자격에 따라 아래와 같이 보수 및 수수료 등의 차이가 있습니다. 한편, 지정참가회사 또는 판매회사(투자매매업자 또는 투자중개업자)는 판매 보수와 관련하여 집합투자증권의 해당 집합투자기구의 투자자에게 지속적으로 제공하는 용역의 대가에 관한 내용이 기재된 자료를 교부하고 설명하여야 합니다.

가. 투자자에게 직접 부과되는 수수료

명칭(클래스)	가입자격	수수료율			
		선취 판매수수료	후취 판매수수료	환매수수료	전환수수료
투자신탁	제한없음	-	-	-	-
부과기준		납입금액	-	보유기간에 따라 이익금 기준 징수	-

나. 집합투자기구에 부과되는 보수 및 비용

명칭(클래스)	지급비율(연간, %)									
	집합투자 업자보수	지정참가 회사보수	신탁업자 보수	일반사무 관리회사 보수	총 보수	동종 유형 총보수	기타비용	총 보수 비용	합성총 보수·비용 (피투자집 합투자기구 보수포함)	증권 거래비용
투자신탁	0.259	0.001	0.020	0.020	0.300	-	0.0668	0.3668	0.3668	0.1853
지급시기	매 1,4,7,1 0월말 (후급)	매 1,4,7,1 0월말 (후급)	매 1,4,7,1 0월말 (후급)	매 1,4,7,1 0월말 (후급)	매 1,4,7,1 0월말 (후급)	-	사유 발생시 (주2 참조)	-	-	사유 발생시 (주3 참조)

주1) 투자신탁보수의 계산기간은 투자신탁의 최초설정일로부터 매 1, 4, 7, 10월의 마지막일까지로 하며, 보수계산기간 중 투자신탁보수를 매일 재무상태표상에 계상하고 보수계산기간 종료일 익영업일로부터 10영업일 이내에 집합투자업자의 지시에 따라 신탁업자가 투자신탁재산에서 인출합니다.

주2) 이 투자신탁은 추적대상지수(코스피 고배당 위클리 콜매도 ATM 지수) 사용에 대한 지수사용료가 투자신탁재산에서 지급됩니다. 그 외의 기타비용은 회계감사비용, 증권의 예탁 및 결제비용 등 이 투자신탁에서 경상적, 반복적으로 지출되는 비용(증권거래비용 및 금융비용 제외)으로서 회계기간이 경과한 경우에는 직전 회계연도의 기타비용 비율을 추정치로 사용하며, 회계기간이 경과하지 아니한 경우에는 작성일까지의 기타비용 비율을 연산하여 추정치로 사용하므로 실제 비용은 이와 상이할 수 있습니다.

구분	금액(직전 회계기간 중 발생내역, 단위: 천원)
기타비용	74,931

주3) 증권거래비용은 회계기간이 경과한 경우에는 직전 회계연도의 증권거래비용 비율을 추정치로 사용하며, 회계기간이 경과하지 아니한 경우에는 작성일까지의 증권거래비용 비율을 연산하여 추정치로 사용하므로 실제 비용은 이와 상이할 수 있습니다.

구분	금액(직전 회계기간 중 발생내역, 단위: 천원)
증권거래비용	54,586

주4) 총보수·비용 비율은 이 투자신탁에서 지출되는 보수와 기타비용 총액을 순자산 연평잔액(보수·비용 차감후, 회계기간이 1년 미만인 경우 운용기간 순자산 평잔액 기준)으로 나누어 산출합니다.

주5) 동종유형 총보수는 한국금융투자협회에서 공시하는 동종유형 집합투자기구 전체의 평균 총보수비용을 의미합니다.

※ 관련 비용의 종류 및 내역

- ① 기타비용 종류 : 채권평가보수, 펀드평가보수, 펀드결제수수료, 지수사용료, 감사보수, 기타위탁보수(보관대리인보수, 지급대리인보수), 대차거래비용(대차관련수수료), repo거래비용(repo 수수료), 기타비용(해외거래예약비용, 해외원천납부세액) 등 (단, 세부지출내역은 펀드별로 상이할 수 있음)
- ② 증권거래비용 종류 : 주식·채권·수익증권·파생상품·기타 증권 등 자산매매수수료 등 (단, 세부지출내역은 펀드별로 상이할 수 있음)
- ③ 금융비용 종류 : 상기 기타비용 및 증권거래비용을 제외한 이자비용 등이 있으며, 금융비용이 추가로 발생할 수 있습니다.

구분	금액(직전 회계기간 중 발생내역, 단위: 천원)
금융비용	-

<1,000만원 투자시 투자자가 부담하게 되는 수수료 및 보수·비용의 투자기간별 예시>

(단위: 천원)

구분	1년	2년	3년	5년	10년
판매수수료 및 보수·비용	38	77	118	206	465

주1) 투자자가 1,000만원을 투자했을 경우 직·간접적으로 부담할 것으로 예상되는 수수료 또는 총보수·비용을 누계액으로 산출한 것입니다. 이익금은 모두 재투자하며, 연간 투자수익률은 5%, 수수료율 및 총 보수·비용비율은 일정하다고 가정하였습니다. 그러나 실제 투자자가 부담하게 되는 보수 및 비용은 기타비용의 변동, 보수의 인상 또는 인하 여부 등에 따라 달라질 수 있음에 유의하시기 바랍니다.

[투자신탁 관련 비용]

- 1) 증권 등 자산의 매매수수료
- 2) 증권 등 자산의 예약 및 결제비용
- 3) 투자신탁재산의 회계감사비용
- 4) 수익자명부 관리비용
- 5) 수익자총회 관련비용
- 6) 투자신탁재산에 관한 소송비용
- 7) 증권 등 자산의 가격정보비용
- 8) 투자신탁재산의 운용에 필요한 지수사용료 등의 지적재산권비용
- 9) 상장수수료 및 연 부과금 등 수익증권의 상장관련 비용
- 10) 기타 이에 준하는 비용으로 투자신탁재산의 운용 등에 소요되는 비용

다. 보수 및 지급내역에 관한 사항

다음 표는 「금융투자업규정」 제4-65조 제1항 제2호의 방식에 따라 성과연동형 운용보수를 수취하는 투자신탁인 경우에만 해당됩니다.

기준지표	보수 산정방식	한도 (%)	산출 주기	지급 시기	지급내역 (직전 회계연도 기준, %)			
					1분기	2분기	3분기	4분기
-	-	-	-	-	-	-	-	-

14. 이익 배분 및 과세에 관한 사항

가. 이익 배분

(1) 이익금의 지급

(가) 집합투자업자는 이 투자신탁재산의 운용에 따라 발생한 이익금을 수익자에게 분배합니다. 다만, 다음 각 호의 어느 하나에 해당하는 이익금은 해당 이익금의 범위 내에서 분배를 유보하며, 법 제242조에 따른

이익금이 0보다 적은 경우에도 분배를 유보합니다.

1. 법 제238조에 따라 평가한 집합투자재산의 평가이익
2. 법 제240조제1항의 회계처리기준에 따른 매매이익
3. 법 제234조에 따른 상장지수집합투자기구로서 지수 구성종목을 교체하거나 파생상품에 투자함에 따라 계산되는 이익 [이자수입 및 배당이익(다만, 제4호에 따른 이자수입 및 배당이익은 제외)은 제외한다]
4. 법 제234조에 따른 상장지수집합투자기구로서 증권시장에서 거래되는 주식의 가격만을 기반으로 하는 지수의 변화를 그대로 추적하는 것을 목적으로 하는 집합투자기구 중 지수의 변화를 그대로 추적하기 위해 배당이익을 구성종목의 비중에 따라 재투자하는 집합투자기구에서 발생한 이자수입 및 배당이익

(나) 집합투자업자는 (가)의 규정에 의한 이익금을 판매회사 또는 지정참가회사를 경유하여 수익자에게 현금으로 분배합니다.

※ 집합투자재산의 매매 및 평가 이익 유보에 따른 유의사항

매년 결산·분배할 때 집합투자기구의 회계기간동안 집합투자재산의 운용에 따라 발생한 이익금 중 집합투자재산의 매매 및 평가 이익은 분배되지 않고 보유기간 동안의 손익을 합산하여 환매할 때 해당 환매분에 대하여 과세됩니다(다만, 분배를 유보할 수 없는 이자·배당소득 등은 매년 결산·분배되어 과세됩니다). 이 경우 환매연도에 과세된 보유기간 동안의 매매 및 평가 이익을 포함한 연간 금융소득이 금융소득종합과세 기준금액을 초과할 경우 과세부담이 증가하여 불리하게 작용하는 경우가 발생할 수 있으니 주의하시기 바랍니다.

(2) 투자신탁 분배금의 지급

(가) 집합투자업자는 집합투자계약 제31조의 규정에 의한 이익분배와는 별도로 투자신탁재산내의 현금으로 보유하고 있는 금액을 한도로 하여 다음 각 호에서 정하는 바에 따라 투자신탁분배금을 지급할 수 있습니다. 이 경우 투자신탁분배금은 투자신탁재산의 운용에 따라 발생한 이익금(이익금이 0보다 적은 경우를 포함합니다)을 초과할 수 있습니다. 집합투자업자는 투자신탁분배금의 지급기준일로부터 3영업일전까지 투자신탁분배금 지급 여부, 투자신탁분배금 지급시 분배율 등에 대한 구체적인 사항을 한국거래소에 공시하여야 합니다.

1. 지급기준일: 매월 마지막 영업일 및 투자신탁회계기간 종료일. 다만, 투자신탁회계기간 종료일이 영업일이 아닌 경우 그 직전 영업일
2. 지급시기: 지급기준일 익영업일로부터 10영업일 이내
3. 대상 수익자: 지급기준일 현재 투자신탁의 수익증권을 보유중인 수익자
4. 분배금: 집합투자업자가 정하는 분배율을 기준으로 산출한 금액

(나) 집합투자업자가 투자신탁분배금의 지급을 신탁업자에게 지시하는 경우에 신탁업자는 지체 없이 당해 투자신탁분배금을 전자등록기관으로 인도합니다.

(다) 신탁업자가 투자신탁분배금을 전자등록기관으로 인도한 후에는 집합투자업자가 수익자에 대한 투자신탁분배금 지급에 대한 책임을 부담합니다.

(라) 상기 (가) 내지 (다)의 규정에 의하여 투자신탁분배금을 지급하는 경우 판매회사 또는 지정참가회사는 전자등록기관으로부터 인도받은 투자신탁분배금을 지체 없이 수익자에게 지급하여야 합니다.

(3) 상환금 등의 지급

(가) 집합투자업자는 이 투자신탁을 해지하는 경우 투자신탁의 잔존자산을 처분하여 조성한 현금으로 해지기준일의 투자신탁 전체 수익증권 중 각 수익자가 보유하는 수익증권의 비율에 따라 각 수익자에게 투자신탁원본의 상환금 및 이익금(이하 “상환금등”이라 한다)을 지급합니다. 이 경우 집합투자업자는 당해 상환금등을 해지기준일로부터 10영업일 이내에 각 수익자에게 지급하여야 합니다. 다만, 잔존자산의 매각이 지연되는 등의 사유로 인하여 상환금등의 지급이 곤란한 경우에는 그 사유가 해소된 이후에 지급할 수

있습니다.

(나) 집합투자업자가 상환금등의 지급을 위하여 신탁업자에 상환금등의 지급을 지시하는 경우 신탁업자는 집합투자업자를 대리하여 지체 없이 당해 상환금등을 전자등록기관을 경유하여 판매회사 또는 지정참가회사로 인도합니다.

(다) 신탁업자가 집합투자업자의 지시에 의하여 상환금등을 전자등록기관으로 인도한 후에는 집합투자업자가 수익자에 대한 상환금등의 지급에 대한 책임을 부담합니다.

(라) 상기 (가) 내지 (다)의 규정에 의하여 상환금등을 지급하는 경우 판매회사 또는 지정참가회사(이 투자신탁의 판매회사 또는 지정참가회사가 아닌 법 제6조제1항제1호 및 제2호의 투자매매업(인수업은 제외한다) 및 투자중개업(위탁매매업만 해당한다)을 영위하는 판매회사의 계좌로 수익증권을 보유한 수익자가 있는 경우에는 당해 판매회사를 포함합니다. 이하 이조에서 같습니다)는 신탁업자로부터 인도받은 상환금등을 지체없이 수익자에게 지급하여야 합니다.

(마) 수익자가 상환금등을 지급받고자 할 때에는 판매회사 또는 지정참가회사에게 수익증권을 제출하여야 합니다.

(4) 이익분배금, 투자신탁분배금 및 상환금 등의 시효 등

(가) 이익분배금, 투자신탁분배금 또는 상환금 등을 수익자가 그 지급개시일(신탁계약서 제31조 내지 제33조의 규정에 따라 판매회사 또는 지정참가회사가 수익자에게 이익분배금, 투자신탁분배금 또는 상환금 등을 지급하는 날을 말합니다)부터 5년간 지급을 청구하지 아니한 때에는 판매회사 또는 지정참가회사가 취득할 수 있습니다.

(나) 신탁업자가 이익분배금, 투자신탁분배금 또는 상환금 등을 판매회사 또는 지정참가회사에게 인도한 후에는 판매회사 또는 지정참가회사가 수익자에 대하여 그 지급에 대한 책임을 부담합니다.

나. 과세

투자소득에 대한 과세는 소득이 발생하는 투자신탁 단계에서의 과세와 수익자에게 이익을 분배하는 단계에서의 과세로 나누어집니다.

(1) 집합투자기구에 대한 과세 - 별도의 소득과세 부담이 없는 것이 원칙

투자신탁단계에서는 소득에 대해서 별도의 세금 부담을 하지 않는 것을 원칙으로 하고 있습니다. 투자신탁재산에 귀속되는 이자·배당소득은 귀속되는 시점에는 원천징수하지 아니하고 집합투자 기구로부터의 이익이 투자자에게 지급하는 날(특약에 따라 원본에 전입되는 날 및 신탁계약기간을 연장하는 날 포함)에 집합투자기구로부터의 이익으로 원천징수하고 있습니다. 발생소득에 대한 세금 외에 투자재산의 매입, 보유, 처분 등에서 발생하는 취득세, 등록세, 증권거래세 및 기타 세금에 대해서는 투자신탁의 비용으로 처리하고 있습니다.

(2) 수익자에 대한 과세

수익자는 집합투자기구로부터의 이익을 지급받는 날(특약에 따라 원본에 전입되는 날 및 신탁계약 기간 연장되는 날 포함)에 과세이익에 대한 세금을 원천징수 당하게 되며, 투자신탁의 수익증권을 계좌간 이체, 계좌의 명의변경, 양도(전자증권법 제30조에 따른 계좌간 대체의 전자등록에 의하여야 함)의 방법으로 거래하는 경우에도 보유기간 동안 발생한 과세이익에 대한 세금을 원천징수하고 있습니다.

다만, 해당 집합투자기구로부터의 과세이익을 계산함에 있어서 집합투자기구가 투자하는 증권시장에 상장된 증권(채권 및 외국집합투자증권 등 제외) 및 이를 대상으로 하는 선물, 벤처기업의 주식 등에서 발생하는

매매·평가 손익을 분배하는 경우 당해 매매·평가 손익은 과세대상인 배당소득 금액에서 제외하고 있습니다.

집합투자기구의 수익자는 과표기준가격을 기준으로 과세됩니다. 과표기준가격이란 세금을 산정하기 위한 기준가격으로 신탁재산의 운용수익 중 채권이자에 대한 이자소득, 채권의 매매·평가차익, 주식의 배당에 대한 배당소득 등 과세대상 수익만을 고려하여 산출합니다. 이는 판매회사 영업점, 집합투자업자·판매회사·금융투자협회 인터넷홈페이지 등에서 기준가격과 함께 확인하실 수 있습니다.

과세대상에서 제외되는 투자대상 자산(상장주식 등)의 매매·평가 손실로 인하여 투자손실이 발생한 경우에도 과세대상이 되는 투자대상 자산(채권의 매매·평가차익, 주식의 배당에 대한 배당소득 등)에서 발생하는 이익에 대해서는 과세되므로 수익자 입장에서 투자손실이 발생했음에도 불구하고 과세될 수 있습니다.

※ 상장지수집합투자증권(ETF)의 보유기간과세 적용 시행

소득세법시행규칙 제13조에 의거하여 2010년 7월 1일(이하, '시행일')부터 보유기간 중에 발생한 이익에 대하여 배당소득세가 적용됩니다. 보유기간 과세에 대하여 아래의 기준이 적용됩니다. 다만, 국내주식형 ETF(국내 증권시장에서 거래되는 주식의 가격만을 기반으로 하는 지수의 변화를 그대로 추적하는 것을 목적으로 하는 ETF)에 대해서는 보유기간 과세가 적용되지 않습니다. 아울러, 아래의 기준은 투자자의 이해를 돕기 위해 참고용으로 기재된 것이며 투자자별로 보다 자세한 ETF의 과세표준 및 매매내역관리, 원천징수와 관련된 사항은 해당 거래 증권회사 또는 지정참가회사(AP)에 문의하시기 바랍니다.

- ① 현금분배시 : ETF 결산시점에 분배금액에 대하여 보유기간 동안의 과표증분을 한도로 소득세가 원천징수됩니다.
 - 분배금액은 분배부 과표기준가격에서 분배락 과표기준가격을 차감한 금액과 현금분배금액 중 적은 금액입니다.
 - 과표증분은 분배 과표기준가격에서 매수 과표기준가격을 차감한 금액입니다.
- ② 매도시 : ETF 매도, 환매, 해지 및 해산 시점(이하, '매도시점')에는 보유기간 동안의 과표증분과 매매차익을 비교하여 적은 금액으로 과세표준액이 계산되며 과세유보금액이 있는 경우 과표증분과 매매차익 계산시 각각 합산하여 계산됩니다.
 - 매매차익은 매도시점의 과표기준가격에서 매수시점의 과표기준가격을 차감한 금액입니다.
 - 과세유보금액은 분배금액에서 결산시점의 과표증분을 차감한 금액이며 이 금액이 '0'보다 작은 경우 '0'으로 계산됩니다.
 - 증권시장을 통하여 하나의 계좌내에서 동일한 ETF를 2회 이상 매수한 경우 매수 수량 가중평균 가격을 산출하여 매수 과표기준가격으로 산정합니다.
- ③ 매수 과표기준가격 적용 기준 : 보유기간과세를 적용함에 있어, 시행일 전에 매수하여 시행일 이후 매도하는 경우 시행일의 과표기준가를 매수 과표기준가로 적용합니다. 다만, 매수시 과표기준가가 시행일의 과표기준가보다 높은 경우 매수시 과표기준가를 적용합니다.

(3) 수익자에 대한 과세율: 개인 및 일반법인 15.4% (지방소득세 포함)

거주자 개인이 받는 집합투자기구로부터의 과세이익에 대해서는 15.4%(소득세 14%, 지방소득세 1.4%)의 세율로 원천징수 됩니다. 이러한 소득은 개인의 연간 금융소득 합계액(이자소득과 배당소득)이 기준금액 이하인 경우에는 분리과세 원천징수로 납세의무가 종결되나, 연간 금융소득 합계액(이자소득과 배당소득)이 기준금액을 초과하는 경우에는 기준금액을 초과하는 금액을 다른 종합소득(사업소득, 근로소득, 연금소득, 기타소득)과 합산하여 개인소득세율로 종합과세 됩니다.

내국법인이 받는 투자신탁의 과세이익은 15.4%(법인세 14%, 법인지방소득세 1.4%)의 세율로 원천징수(금융기관 등의 경우에는 제외)됩니다. 이러한 소득은 법인의 결산 시점에 투자신탁으로부터 받게 되는 소득과 다른

소득 전체를 합산한 소득에 대하여 법인세율을 적용하여 과세하며, 이전에 납부한 원천징수세액은 기납부세액으로 공제 받게 됩니다.

※ 상기 투자소득에 대한 과세내용 및 각 수익자에 대한 과세는 정부 정책, 수익자의 세무상의 지위 등에 따라 달라질 수 있습니다. 그러므로, 수익자는 투자신탁에 대한 투자로 인한 세금 영향에 대하여 조세전문가와 협의하는 것이 좋습니다.

제3부. 집합투자기구의 재무 및 운용실적 등에 관한 사항

1. 재무정보

이 투자신탁의 재무제표는 주식회사의 외부감사에 관한 법률에 의한 기업회계기준 중 투자신탁에 관한 회계기준에 따라 작성되었으며, 동 재무제표에 대한 회계감사법인 및 감사의견은 다음과 같습니다.

기 간	회계감사법인	감사의견
제 1 기(2024.08.12 ~ 2024.12.31)	삼화회계법인	적정
제 2 기(2025.01.01 ~ 2025.12.31)	삼화회계법인	적정

가. 요약재무정보 (단위: 원, %)

요약재무상태표			
항 목	제 2 기	제 1 기	-
	2025.12.31	2024.12.31	-
운용자산	176,873,681,630	80,525,436,219	
유가증권	170,221,931,210	77,368,210,770	
파생상품	0	0	
부동산/실물자산	0	0	
현금 및 예치금	6,651,750,420	3,157,225,449	
기타 운용자산	0	0	
기타자산	1,498,144,152	828,557,723	
자산총계	178,371,825,782	81,353,993,942	
운용부채	616,875,000	144,062,500	
기타부채	2,942,838,719	1,212,303,044	
부채총계	3,559,713,719	1,356,365,544	
원본	200,834,590,000	84,909,814,000	
수익조정금	0	0	
이익조정금	-26,022,477,937	-4,912,185,602	
자본총계	174,812,112,063	79,997,628,398	

요약손익계산서			
항 목	제 2 기	제 1 기	-
	2025.12.31	2024.12.31	-
운용수익	23,146,485,483	-2,283,747,436	
이자수익	82,489,673	18,378,549	
배당수익	5,697,760,650	755,656,584	
매매평가차손익	-2,808,460,527	-3,059,003,021	
기타수익	20,174,695,687	1,220,452	
운용비용	20,581,812,858	49,324,752	
관련회사보수	335,668,102	38,261,521	
매매수수료	68,137,807	8,182,158	
기타비용	20,178,006,949	2,881,073	
당기순이익	2,564,672,625	-2,333,072,188	
매매회전율	94	53	

〈운용과정에서 발생하는 거래비용〉

(단위: 원, %)

자산유형별 거래비용						
구분	당해 연도			전년도		
	거래금액(A)	거래비용		거래금액(A)	거래비용	
		금액(B)	거래비용 비율(B/A)		금액(B)	거래비용 비율(B/A)
주식	321,829,528,200	43,865,423	0.0136	124,049,225,305	10,006,360	0.0081
주식 이외의 증권	10,072,821,651	260,461	0.0026	1,552,903,240	465,770	0.0300
장내파생	118,220,770,000	113,052,200	0.0956	10,007,620,500	8,486,240	0.0848
장외파생	0	0	0.0000	0	0	0.0000
부동산	0	0	0.0000	0	0	0.0000
기타(레포, 대차, 콜 등)	17,863,805,140	1,691,211	0.0095	4,432,934,285	167,021	0.0038
합 계	467,986,924,991	158,869,295	0.0340	140,042,683,330	19,125,391	0.0137

(주 1) 운용과정에서 발생하는 거래비용을 자산별로 구분하였으며 장외 채권거래, 포워드(장외파생상품) 등과 같이 별도 수수료 미발생 등으로 거래비용의 객관적이 산출이 어려운 항목은 제외되었습니다.

〈주식의 매매회전율〉

(단위: 주, 원, %)

매매회전율						
주식 매수		주식 매도		당해연도 보유 주식의 평균가액(B)	매매회전율(A/B)	동종 유형 평균 매매회전율
수량	금액	수량	금액(A)			
935,118	44,680,054,965	2,846,709	101,558,051,465	108,267,147,104	93.8032	

나. 재무상태표 (단위: 원)

재무상태표		
항 목	제 2 기	제 1 기
	2025.12.31	2024.12.31
운용자산	176,873,681,630	80,525,436,219
현금및예치금	6,651,750,420	3,157,225,449
현금및현금성자산	6,651,458,630	3,157,094,069
증거금	291,790	131,380
유가증권	170,221,931,210	77,368,210,770
지분증권	170,190,863,710	77,368,210,770
수익증권	31,067,500	0
기타자산	1,498,144,152	828,557,723
매도유가증권미수금	600,164,250	131,253,620
미수이자	10,389,198	4,943,178
미수배당금	877,051,910	681,107,480

한화 PLUS 고배당주위클리커버드콜증권상장지수투자신탁(주식-파생형)

선급비용	10,000,000	10,204,546
기타미수입금	538,794	1,048,899
자 산 총 계	178,371,825,782	81,353,993,942
운용부채	616,875,000	144,062,500
옵션매도	616,875,000	144,062,500
기타부채	2,942,838,719	1,212,303,044
매수유가증권미지급금	156,151,770	0
정산미지급금	1,000,000	6,200,000
미지급운용수수료	70,248,164	22,883,773
미지급판매수수료	271,200	88,289
미지급수탁수수료	5,424,540	1,767,062
미지급사무수탁수수료	5,424,540	1,767,062
수수료미지급금	37,373,897	9,866,668
기타미지급금	694,608	730,190
미지급이익분배금	2,666,250,000	1,169,000,000
부 채 총 계	3,559,713,719	1,356,365,544
원 본	200,834,590,000	84,909,814,000
이익잉여금	-26,022,477,937	-4,912,185,602
자 본 총 계	174,812,112,063	79,997,628,398
부채 및 자본 총계	178,371,825,782	81,353,993,942
총좌수	19,750,000	8,350,000
기준가격	8.851.25	9.580.55

다. 손익계산서 (단위: 원)

항 목	손익계산서	
	제 2 기	제 1 기
	2025.01.01 ~ 2025.12.31	2024.08.12 ~ 2024.12.31
운용수익(운용손실)	23,146,485,483	-2,283,747,436
투자수익	5,784,229,317	774,288,752
이자수익	82,489,673	18,378,549
배당금수익	5,697,760,650	755,656,584
수수료수익	3,978,994	253,619
매매차익과 평가차익	59,342,763,173	4,153,148,391
지분증권매매차익	20,335,934,817	504,260,137
파생상품매매차익	20,211,207,500	3,321,440,500
지분증권평가차익	18,795,620,856	327,447,754
매매차손과 평가차손	62,151,223,700	7,212,151,412
지분증권매매차손	822,568,078	1,108,259,967
파생상품매매차손	60,671,472,200	3,179,536,240
지분증권평가차손	657,183,422	2,924,355,205
기타운용수익	20,170,716,693	966,833

한화 PLUS 고배당주위클리커버드콜증권상장지수투자신탁(주식-파생형)

운용비용	20,581,812,858	49,324,752
운용수수료	289,793,886	33,032,651
판매수수료	1,118,750	127,434
수탁수수료	22,377,733	2,550,718
사무수탁수수료	22,377,733	2,550,718
매매수수료	68,429,523	8,182,158
기타운용비용	20,177,715,233	2,881,073
당기순이익(당기순손실)	2,564,672,625	-2,333,072,188
좌당순이익(좌당순손실)	220.148.75	-726.686.23

2. 연도별 설정 및 환매 현황 (단위: 백만좌, 백만원)

기간	기간초 잔고		회계기간 중				기간말 잔고	
			설정(발행)		환매			
	좌수 (출자지분수)	금액	좌수 (출자지분수)	금액	좌수 (출자지분수)	금액	좌수 (출자지분수)	금액
2024/08/12 ~2024/12/31	1	10,163	9	90,735	1	5,717	8	79,998
2025/01/01 ~2025/12/31	8	79,998	15	146,089	3	32,706	20	174,812

3. 집합투자기구의 운용실적

투자실적 추이는 투자자의 투자판단에 도움을 드리하고자 작성된 것으로 연평균 수익률은 해당기간 동안의 평균 수익률을, 연도별 수익률은 기간별 수익률 변동성을 나타낸 것입니다. 따라서, 이 수익률은 투자신탁의 기간에 따른 운용 실적으로 투자자의 투자시기에 따라 수익률이 달라질 수 있으며, 과거의 투자실적이 미래의 투자실적을 보장하지 않습니다.

가. 연평균 수익률(세전 기준) (단위: %)

종류	최근 1년	최근 2년	최근 3년	최근 5년	설정일 이후
	2025/02/21~ 2026/02/20	-	-	-	2024/08/12~ 2026/02/20
한화 PLUS 고배당주위클리커버드콜 증권상장지수투자신탁 (주식-파생형)	34.98				21.56
비교지수	8.97				5.09
수익률 변동성(%)	20.00				18.41

(주 1) 비교지수: 코스피 고배당 위클리 콜매도 ATM 지수 * 100%

(주 2) 비교지수의 수익률에는 운용보수 등 투자신탁에 부과되는 보수 및 비용이 반영되지 않았습니다.

(주 3) 연평균 수익률은 해당 기간동안의 누적수익률을 기하평균방식으로 계산한 것으로 해당기간 동안의 평균 수익률을 나타내는 수치입니다.

(주 4) 종류형투자신탁의 경우 연평균수익률 그래프는 모든 종류 수익증권을 통합하여 운용하는 투자신탁(전체)를 기준으로 작성하였습니다. 이 경우 투자신탁(전체)의 수익률에는 운용보수 등 투자신탁에 부과되는 보수 등이 반영되지 않았습니다.

(주 5) 수익률 변동성(표준편차)은 해당기간 펀드의 연환산 주간수익률이 평균수익률에서 통상적으로 얼마만큼 등락했는지를 보여주는 수치로서, 변동성이 높을수록 수익률 등락이 빈번해 펀드의 손실위험이 높다는 것을 의미합니다.

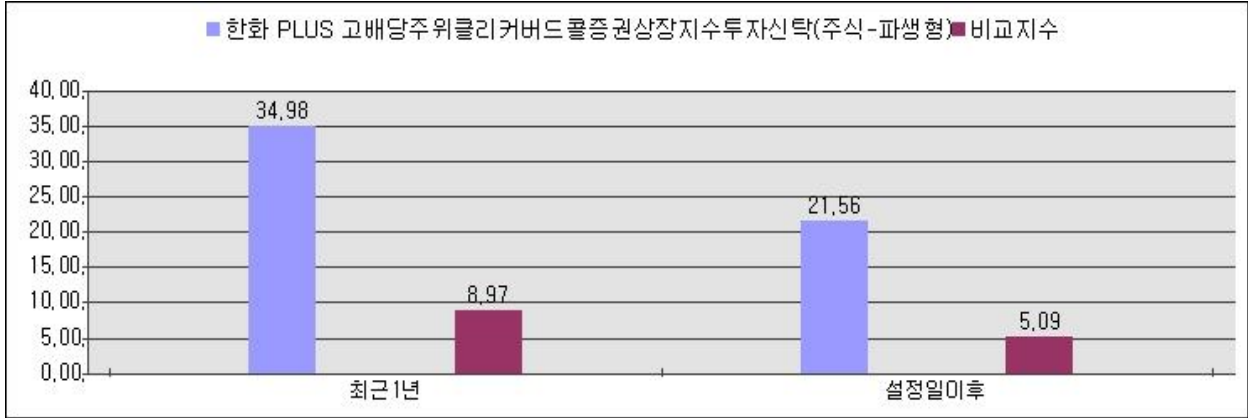

나. 연도별 수익률 추이(세전 기준) (단위: %)

종류	최근 1년차	최근 2년차	최근 3년차	최근 4년	최근 5년차
	2025/02/21~ 2026/02/20	2024/02/21~ 2025/02/20	-	-	-
한화 PLUS 고배당주위클리커버드콜 증권상장지수투자신탁 (주식-파생형)	34.98	-0.15	-	-	-
비교지수	8.97	-0.99	-	-	-

(주 1) 비교지수: 코스피 고배당 위클리 콜매도 ATM 지수 * 100%

(주 2) 비교지수의 수익률에는 운용보수 등 투자신탁에 부과되는 보수 및 비용이 반영되지 않았습니다.

(주 3) 마지막 수익률 측정대상기간이 6개월 미만인 경우 수익률을 기재하지 않습니다.

(주 4) 마지막 수익률 측정대상기간이 6개월을 초과하고 1년 미만인 경우(예:8개월)로서 주식 또는 주식관련 상품(주가지수연계증권 등)에 투자하는 경우에는 해당 기간의 수익률인 '기간 수익률'을 말합니다.

(주 5) 마지막 수익률 측정대상기간이 6개월을 초과하고 1년 미만인 경우(예:8개월)로서 주식 또는 주식관련 상품(주가지수연계증권 등)에 투자하지 않는 경우에는 해당 기간의 수익률을 연간 수익률로 환산한 '연환산 수익률'을 말합니다.

(주 6) 연도별 수익률은 해당되는 각1년간의 단순 누적수익률로 투자기간동안 이 투자신탁 수익률의 변동성을 나타내는 수치입니다.

(주 7) 종류형투자신탁의 경우 연도별수익률 그래프는 모든 종류 수익증권을 통합하여 운용하는 투자신탁(전체)를 기준으로 작성하였습니다. 이 경우 투자신탁(전체)의 수익률에는 운용보수 등 투자신탁에 부과되는 보수 등이 반영되지 않았습니다.

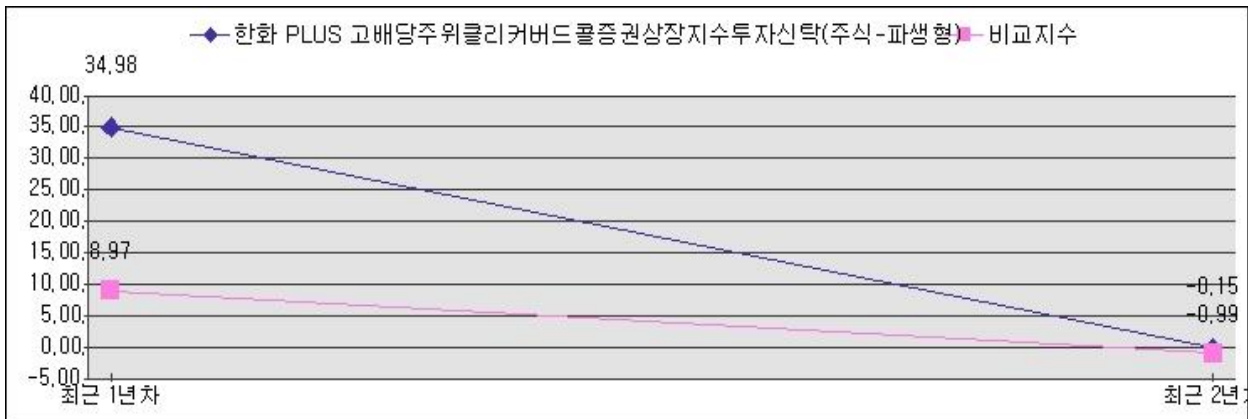

다. 집합투자기구의 자산 구성 현황 (기준일: 2026. 02. 20, 단위: 백만원, %)

통화별	증권	파생상품	부동산	특별자산	단기대출	기타	자산
-----	----	------	-----	------	------	----	----

한화 PLUS 고배당주위클리커버드콜증권상장지수투자신탁(주식-파생형)

구분	주식	채권	어음	집합투자 증권	장내	장외		실물자산	기타	및 예금		총액
KRW	226,761	0	0	0	0	0	0	0	0	9,398	-233	235,926
	(96.12)	(0)	(0)	(0)	(0)	(0)	(0)	(0)	(0)	(3.98)	(-0.1)	(100)
자산합계	226,761	0	0	0	0	0	0	0	0	9,398	-233	235,926
	(96.12)	(0)	(0)	(0)	(0)	(0)	(0)	(0)	(0)	(3.98)	(-0.1)	(100)

(주1) () 내는 집합투자기구 자산총액 대비 비중을 나타냅니다.

(주2) 어음: 양도성예금증서(CD) 및 어음을 말합니다.

(주3) 장내파생상품은 파생상품의 거래에 따른 위탁증거금의 합계액을 말하며, 장내파생상품 평가액은 국내/외 파생상품별 구성현황에 기재합니다.

(주4) 장외파생상품은 파생상품의 거래에 따른 손익을 말하며, 장외파생상품 평가액(명목계약금액이 있는 경우 명목계약금액을 포함함)은 국내/외 파생상품별 구성현황에 기재합니다.

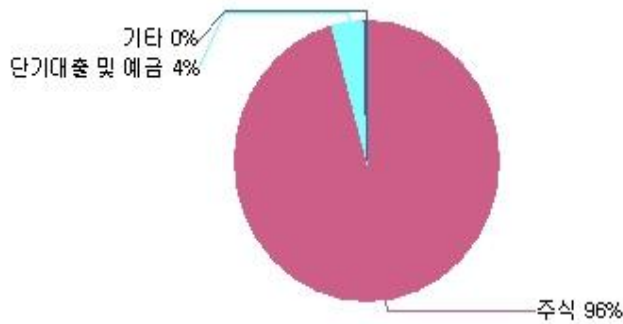

제4부. 집합투자기구 관련회사에 관한 사항

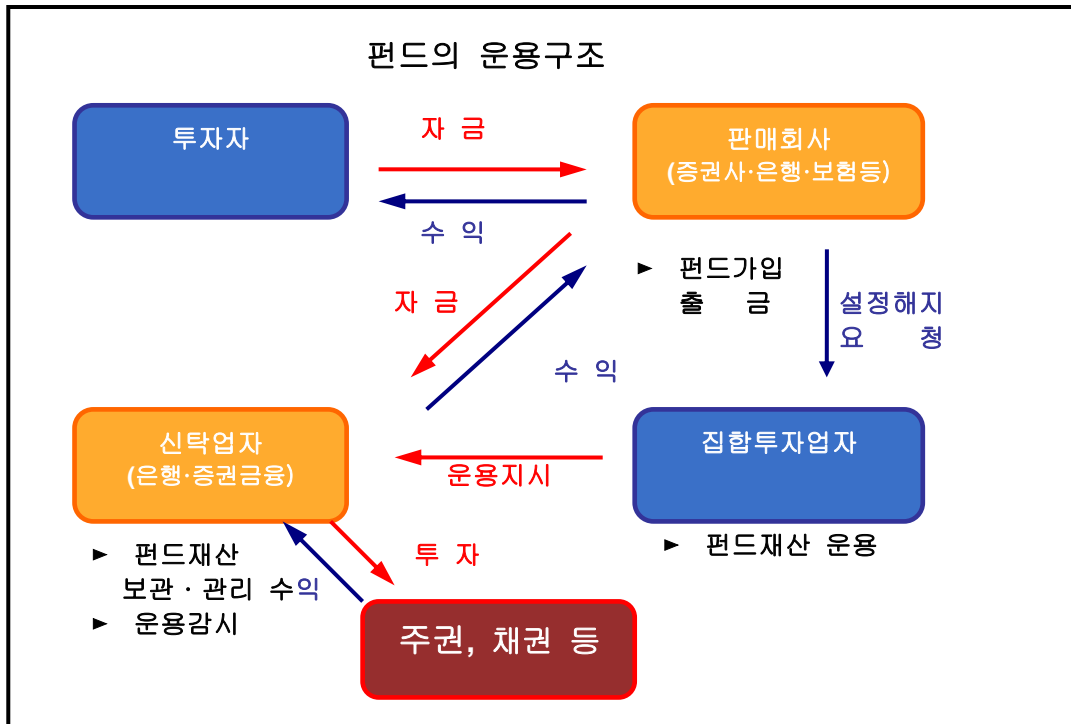

1. 집합투자업자에 관한 사항

가. 회사 개요

회사명	한화자산운용주식회사	
주소 및 연락처	서울특별시 영등포구 63로 50 한화금융센터 63 (전화) 02-6950-0000	
홈페이지	www.hanwhafund.co.kr	
회사연혁	2011.09.19 한화자산운용주식회사 출범 (한화투자신탁운용과 푸르덴셜자산운용의 합병)	
	2018.06.04 제이피모간자산운용코리아(주) 집합투자업 사업부문 분할합병	
	푸르덴셜 자산운용	1982.06 국민투자신탁 설립 1998.02 국민투자신탁운용 설립 (국민투자신탁에서 운용조직 분리) 1999.02 현대투자신탁운용으로 상호 변경 2004.02 미국 Prudential Financial 자회사로 편입, 푸르덴셜자산운용으로 상호 변경 2010.06 한화그룹 계열사로 편입
	한화투자 신탁운용	1988.04 제일투자자문주식회사 설립 1996.08 한화투자신탁운용주식회사로 상호변경
자본금	1조 700억	

나. 주요 업무

[주요업무]

투자신탁의 설정, 해지 / 투자신탁의 운용, 운용지시 / 투자회사 재산의 운용

[선관의무]

투자신탁의 집합투자업자는 선량한 관리자의 주의로써 집합투자재산을 관리하여야 하며, 투자자의 이익을 보호하여야 합니다.

[책임]

집합투자업자가 법령, 집합투자규약 또는 투자설명서 등에 위반하는 행위를 하거나 그 업무를 소홀히 하여 투자자에게 손해를 발생시킨 때에는 그 손해를 배상할 책임이 있습니다. 집합투자업자가 손해배상책임을 부담하는 경우 관련되는 임원에게도 귀책사유가 있는 경우에는 집합투자업자는 이들과 연대하여 그 손해를 배상할 책임이 있습니다.

[연대책임]

집합투자업자, 신탁업자, 판매회사, 일반사무관리회사 및 채권평가회사는 법에 의하여 투자자에 대한 손해배상책임을 부담하는 경우 귀책사유가 있는 경우에는 연대하여 손해배상책임을 집니다.

다. 최근 2개 사업 연도 요약 재무 내용

(단위: 백만원)

재무상태표			손익계산서		
항목	제37기 (24.12.31)	제36기 (23.12.31)	항목	제37기 (24.1.1 ~24.12.31)	제36기 (23.1.1 ~23.12.31)
자 산			영업수익	151,890	131,627
현금및현금성자산	50,424	64,128	영업비용	105,418	97,521
예치금	2,517	10,704	영업이익	46,472	34,106
당기손익-공정가치금융자산	313,830	177,506	영업외수익	45,109	5,018
기타포괄손익-공정가치금융자산	18,314	25,992	영업외비용	2,965	1,767
종속기업 및 관계기업투자	1,005,522	1,042,559	법인세차감전	88,616	37,357
대출채권	2,787	2,340	법인세비용	21,040	7,675
유형자산	15,906	13,008	당기순이익	67,576	29,682
무형자산	2,725	2,995			
이연법인세자산	3,959	10,828			
기타금융자산	64,408	63,789			
기타자산	1,710	1,688			
자 산 총 계	1,482,102	1,415,537			
부 채					
예수부채	2,320	10,691			
총당부채	1,721	1,151			
순확정급여부채	-1,295	-1,912			
당기법인세부채	8,663	3,826			
리스부채	11,649	9,550			
기타금융부채	21,741	16,020			
기타부채	1,017	1,001			

부 채 총 계	45,816	40,327		
자 본				
자본금	1,070,000	1,070,000		
기타불입자본	3,459	3,459		
기타자본구성요소	-8,507	-2,008		
이익잉여금	371,334	303,758		
자 본 총 계	1,436,286	1,375,209		
부 채 및 자 본 총 계	1,482,102	1,415,537		

라. 운용자산 규모

(2026. 02. 20 현재, 단위: 억원)

구분	증권집합투자기구							부동산 및 부동산파생	특별자산 및 특별자산 파생	혼합자산 및 혼합자산 파생	단기 금융	총계
	주식형	채권형	혼합형	계약형	재간접형	파생형	기타					
수탁고	102,161	65,691	11,110	0	51,282	22,672	0	39,123	115,339	12,017	93,619	513,017

2. 운용관련 업무 수탁회사 등에 관한 사항

가. 집합투자재산의 운용(지시)업무 수탁회사 : 해당사항 없음

나. 기타 업무의 수탁회사 : 해당사항 없음

3. 기타 집합투자기구 관련회사에 관한 사항

가. 신탁회사

(1) 회사의 개요

회사명	홍콩상하이은행 서울지점
주소 및 연락처	서울특별시 중구 칠패로 37(봉래동1가) (02) 2004-0123
홈페이지 주소	www.hsbc.co.kr

(2) 주요 업무

(가) 주요업무

투자신탁재산의 보관 및 관리

집합투자업자의 투자신탁재산 운용지시에 따른 자산의 취득 및 처분의 이행

집합투자업자의 투자신탁재산 운용지시에 따른 수익증권의 환매대금 및 이익금의 지급

집합투자업자의 투자신탁재산 운용지시 등에 대한 감시

집합투자재산에서 발생하는 이자·배당·수익금·임대료 등의 수령

무상으로 발행되는 신주의 수령

증권의 상환금의 수입

여유자금 운용이자의 수입

금융위원회가 인정하여 고시하는 업무

(나) 신탁업자의 의무와 책임

(의무)

- ① 신탁업자는 투자자를 위하여 법령, 집합투자규약, 투자설명서, 신탁계약에 따라 선량한 관리자로서 그 업무를 성실히 수행하여야 합니다.
- ② 신탁업자는 집합투자업자의 운용지시가 법령, 집합투자규약 또는 투자설명서에 위반되는지의 여부에 대하여 그 사항을 확인하고 위반이 있는 경우에는 집합투자업자에 대하여 당해 운용 지시의 철회·변경 또는 시정을 요구하여야 합니다.
- ③ 신탁업자의 확인사항
 - 투자설명서가 법령·집합투자규약에 부합하는지의 여부
 - 자산운용보고서의 작성이 적정한지의 여부
 - 위험관리방법의 작성이 적정한지의 여부
 - 집합투자재산의 평가가 공정한지의 여부
 - 기준가격 산출이 적정한지의 여부
 - 운용지시 시정요구 등에 대한 집합투자업자의 이행내역
 - 투자신탁재산별 자산배분내역 및 배분결과
 - 그 밖에 투자자 보호를 위하여 필요한 사항으로서 법시행령 제269조제4항에서 정하는 사항

(책임)

신탁업자가 법령, 집합투자규약 또는 투자설명서에 위배되는 행위를 하거나 그 업무를 소홀히 하여 수익자에게 손해를 발생시킨 때에는 그 손해를 배상할 책임이 있습니다. 신탁업자가 손해배상책임을 부담하는 경우 관련되는 이사 또는 감사(감사위원회 위원을 포함)에게도 귀책사유가 있는 때에는 집합투자업자는 이들과 연대하여 그 손해를 배상할 책임이 있습니다.

(연대책임)

집합투자업자, 신탁업자, 판매회사, 일반사무관리회사 및 채권평가회사는 법에 의하여 투자자에 대한 손해배상책임을 부담하는 경우 귀책사유가 있는 경우에는 연대하여 손해배상책임을 집니다.

나. 일반사무관리회사

(1) 회사의 개요

회사명	한국펀드파트너스
주소 및 연락처	서울특별시 영등포구 여의대로 108 파크원 타워, 44층 (02) 769-7855
홈페이지 주소	www.korfp.com

(2) 주요업무

- 기준가격 계산에 관한 업무
- 투자신탁의 결산 및 분배금 지급과 관련한 정보의 작성 및 제공 업무
- 정산금액의 계산 업무
- 납부자산구성내역의 공시 및 공고 업무
- 투자신탁 설정·환매요청 접수의 제한에 대한 공시 및 공고 업무
- 수익증권 발행내역 등의 통지 업무
- 투자신탁보수 및 운용비용 등의 산정 업무
- 기타 위의 업무에 부수되는 업무

(3) 일반사무관리회사의 의무

기준가격 계산의 오류 및 집합투자업자와 맺은 계약의 불이행 등으로 인해 수익자에게 손실을 초래하는 경우 그 손해를 배상할 책임이 있습니다.

다. 집합투자기구평가회사: 해당사항 없음

라. 채권평가회사

(1) 회사의 개요

구 분	한국자산평가	NICE P&I	KIS자산평가	FN자산평가
주소 및 연락처	서울특별시 종로구 율곡로 75 02)2251-1300	서울특별시 영등포구 국회대로 70길 19 02)398-3900	서울특별시 영등포구 국제금융로6길 38 02)3215-1400	서울특별시 강서구 마곡중앙2로 61 02)721-5300
홈페이지 주소	www.koreaap.com	www.nicepni.com	www.bond.co.kr	www.fnpricing.com

(2) 주요업무

채권시가평가 정보 제공, 채권 관련 자료 및 분석도구 제공, 집합투자재산에 속하는 채권 등 증권 및 파생상품의 가격을 평가하고 이를 이 투자신탁의 집합투자업자 및 일반사무관리회사에 제공합니다.

제5부. 기타 투자자보호를 위해 필요한 사항

1. 투자자의 권리에 관한 사항

가. 수익자총회 등

(1) 수익자총회의 구성

이 투자신탁에는 전체 수익자로 구성되는 수익자총회를 두며, 법령에서 정한 사항에 대하여만 결의할 수 있습니다.

(2) 수익자총회의 소집 및 의결권 행사방법

① 수익자총회의 소집

- 수익자총회는 투자신탁을 설정한 집합투자업자가 소집합니다. 다만, 신탁업자 또는 수익증권 총좌수의 100분의 5 이상을 소유한 수익자가 수익자총회의 목적과 소집의 이유를 기재한 서면을 제출하여 수익자총회의 소집을 집합투자업자에 요청하는 경우 집합투자업자는 1월 이내에 수익자총회를 소집하여야 합니다.
- 수익자총회의 소집통지는 전자등록기관에 위탁하여야 하며, 전자등록기관은 수익자 총회의 소집을 통지하거나 수익자의 청구가 있을 때에는 의결권 행사를 위한 서면을 보내야 합니다.
- 집합투자업자가 수익자총회를 소집할 경우에는 수익자총회일을 정하여 2주간 전에 각 수익자에 대하여 회의의 목적사항을 기재한 통지서를 서면 또는 컴퓨터통신으로 통지 하여야 합니다.

② 의결권 행사방법

- 수익자총회는 출석한 수익자의 의결권의 과반수와 발행된 수익증권 총좌수의 4분의 1 이상의 수로 결의합니다. 다만, 법에서 정한 수익자총회의 결의사항 외에 신탁계약으로 정한 수익자총회의 결의사항에 대하여는 출석한 수익자의 의결권의 과반수와 발행된 수익증권의 총좌수의 5분의 1 이상의 수로 결의할 수 있습니다.
- 수익자는 수익자총회에 출석하지 아니하고 서면에 의하여 의결권을 행사할 수 있습니다. 이 경우 수익자는 서면에 의결권 행사의 내용을 기재하여 수익자총회일 전날까지 집합투자 업자에 제출하여야 합니다.
- 서면에 의하여 행사한 의결권의 수는 수익자 총회에 출석하여 행사한 의결권의 수에 산입 합니다.
- 집합투자업자는 수익자로부터 제출된 의결권행사를 위한 서면과 의결권행사에 참고할 수 있는 자료를 수익자총회일부터 6월간 본점에 비치하여야 하며, 수익자는 집합투자업자의 영업시간 중에 언제든지 서면 및 자료의 열람과 복사를 청구 할 수 있습니다.
- 다음 각 호의 요건을 모두 충족하는 경우에는 수익자총회에 출석한 수익자가 소유한 수익증권의 총좌수의 결의내용에 영향을 미치지 아니하도록 의결권을 행사(이하 "간주의결권행사"라 한다)한 것으로 봅니다. 이 경우 간주의결권행사의 방법은 금융위원회가 정하여 고시하는 바에 따릅니다.
 1. 수익자에게 법 시행령으로 정하는 방법에 따라 의결권 행사에 관한 통지가 있었으나 의결권이 행사되지 아니하였을 것
 2. 간주의결권행사의 방법이 집합투자규약에 기재되어 있을 것
 3. 수익자총회에서 의결권을 행사한 수익증권의 총좌수가 발행된 수익증권의 총좌수의 10분의 1 이상일 것
 4. 그 밖에 수익자를 보호하기 위하여 법 시행령으로 정하는 방법 및 절차를 따를 것
- 집합투자업자는 상기의 수익자총회의 결의가 이루어지지 아니한 경우 그 날부터 2주 이내에 연기된 수익자총회(이하 "연기수익자총회"라 한다)를 소집하여야 합니다.
- 연기수익자총회의 결의에 관하여는 상기의 결의방법을 준용합니다. 이 경우 "발행된 수익증권 총좌수의 4분의 1 이상"은 "발행된 수익증권 총좌수의 8분의 1 이상"으로 하고, "수익증권의 총좌수의 5분의 1 이상"은 "수익증권의 총좌수의 10분의 1 이상"으로 봅니다.

(3) 수익자총회 결의사항

다음에 해당하는 사항은 수익자총회의 의결에 의하여야 합니다.

- 보수, 수수료의 인상, 신탁업자의 변경, 신탁계약기간의 변경(투자신탁을 설정할 당시에 그 기간변경이 신탁계약서에 명시되어 있는 경우는 제외한다)
- 투자신탁의 종류의 변경, 주된 투자신탁자산의 변경, 집합투자업자의 변경, 환매금지형 투자신탁으로의 변경, 환매대금 지급일의 연장, 법 제193조제2항에 따른 투자신탁의 합병(단, 건전한 거래 질서를 해할 우려가 적은 소규모 투자신탁의 합병 등 법 제193조제2항 각 호 외의 부분 단서 및 법 시행령 제225조의2제1항에서 정하는 경우는 제외)
- 그 밖에 수익자를 보호하기 위하여 필요한 사항으로 금융위원회가 정하여 고시하는 사항

(4) 반대매수청구권

투자신탁의 수익자는 다음 각 호의 어느 하나에 해당하는 경우 집합투자업자에게 수익증권의 수를 기재한 서면으로 자기가 소유하고 있는 수익증권의 매수를 청구할 수 있습니다.

1. 법 제188조제2항 각 호 외의 부분 후단에 따른 신탁계약의 변경 또는 제193조제2항에 따른 투자신탁의 합병에 대한 수익자총회의 결의에 반대(수익자총회 전에 해당 집합투자업자에게 서면으로 그 결의에 반대하는 의사를 통지한 경우로 한정한다)하는 수익자가 그 수익자총회의 결의일부부터 20일 이내에 수익증권의 매수를 청구하는 경우
2. 법 제193조제2항 각 호 외의 부분 단서에 따른 투자신탁의 합병에 반대하는 수익자가 법 시행령으로 정하는 방법에 따라 수익증권의 매수를 청구하는 경우

집합투자업자는 위의 청구가 있는 경우에는 매수청구기간이 만료된 날부터 15일 이내에 그 투자신탁재산으로 매수청구기간의 종료일에 환매청구한 것으로 보아 그 수익증권을 매수하여야 합니다.

나. 잔여재산분배

- 집합투자업자는 투자신탁계약기간이 종료되거나 투자신탁을 해지하는 경우 지체없이 신탁업자로 하여금 투자신탁원본의 상환금 및 이익금(이하 “상환금등”이라 한다)을 판매회사를 경유하여 수익자에게 지급하며, 판매회사는 신탁업자로부터 인도받은 상환금등을 지체없이 수익자에게 지급 합니다.
- 집합투자업자가 이 투자신탁을 해지하는 경우에는 수익자 전원의 동의를 얻어 투자신탁재산인 자산으로 수익자에게 상환금 등을 지급할 수 있습니다.

다. 장부·서류의 열람 및 등·초본 교부청구권

- 수익자는 집합투자업자 또는 판매회사에 대하여 영업시간 내에 이유를 기재한 서면으로 당해 수익자에 관련된 투자신탁재산에 관한 장부 서류의 열람이나 등본 또는 초본의 교부를 청구할 수 있으며, 집합투자업자 또는 판매회사는 정당한 사유없이 이를 거절 하지 못합니다.
- 수익자가 열람이나 등본 또는 초본의 교부를 청구할 수 있는 장부·서류는 다음과 같습니다.

집합투자재산 명세서 / 집합투자증권 기준가격대장 / 재무제표 및 그 부속명세서 / 집합투자 재산 운용내역서

라. 손해배상책임

- 집합투자업자가 법령, 집합투자규약 또는 투자설명서 등에 위반하는 행위를 하거나 그 업무를 소홀히 하여 투자자에게 손해를 발생시킨 때에는 그 손해를 배상할 책임이 있습니다. 집합투자 업자가 손해배상책임을 부담하는 경우 관련되는 임원에게도 귀책사유가 있는 경우에는 집합투자 업자는 이들과 연대하여 그 손해를 배상할 책임이 있습니다.
- 집합투자업자, 판매회사, 신탁업자, 일반사무관리회사, 집합투자기구평가회사 및 채권평가회사는 법에 의하여 수익자에 대한 손해배상책임을 부담하는 경우 귀책사유가 있는 때에는 연대하여 손해배상책임을 집니다.
- 증권신고서 (정정신고 및 첨부서류 포함)와 투자설명서(예비투자설명서와 간이투자설명서 포함) 중 중요사항에 관하여 거짓의 기재 또는 표시가 있거나 중요사항이 기재 또는 표시되지 아니함으로써

집합투자증권의 취득자가 그 손해를 입은 경우에는 증권신고서의 신고인과 신고 당시의 발행인의 이사 등 법 제125조 제1항 각호에 해당하는 자는 손해를 배상할 책임이 있습니다. 다만, 배상의 책임을 질 자가 상당한 주의를 하였음에도 불구하고 이를 알 수 없었음을 증명하거나 본 증권에의 취득자가 취득의 청약을 할 때에 그 사실을 안 경우에는 배상의 책임을 지지 않습니다.

마. 재판관할

수익자가 소송을 제기하는 때에는 수익자의 선택에 따라 수익자의 주소지 또는 수익자가 거래하는 집합투자업자 또는 판매회사의 영업점포 소재지를 관할하는 법원에 제기할 수 있습니다. 다만, 수익자가 외국환거래법에 의한 비거주자인 경우에는 수익자가 거래하는 집합투자업자 또는 판매회사의 영업점포 소재지를 관할하는 법원에 제기하여야 합니다.

〈집합투자업자의 관할법원〉

서울남부지방법원: 서울 양천구 신월로 386(신정동) T. (02)2192-1114

바. 기타 투자자의 권리보호에 관한 사항

- 이 상품의 집합투자계약 등 상품에 대한 추가정보를 원하시는 고객은 이 상품의 집합투자업자 또는 판매회사에 자료를 요구할 수 있습니다.
- 이 상품의 기준가격 변동 등 운용실적에 관해서는 이 상품의 집합투자업자 또는 판매회사에 요구할 수 있습니다.
- 이 상품의 투자설명서 및 기준가변동 등은 금융투자협회에서 열람, 복사하거나, 금융투자협회 인터넷 홈페이지(www.kofia.or.kr)에서 확인할 수 있습니다.

2. 집합투자기구의 해지에 관한 사항

가. 의무해지

집합투자업자는 다음의 어느 하나에 해당하는 경우에는 지체없이 투자신탁을 해지하여야 합니다. 이 경우 집합투자업자는 그 해지사실을 지체없이 금융위원회에 보고하여야 합니다.

- 신탁계약에서 정한 신탁계약기간의 종료 / 수익자총회의 투자신탁 해지결의 / 투자신탁의 피흡수 합병 / 투자신탁의 등록 취소 / 수익자의 총수가 1인이 되는 경우 (다만, 법 제6조 제6항에 따라 인정되거나 건전한 거래질서를 해할 우려가 없는 경우로서 법시행령 제224조의2에서 정하는 경우는 제외)

집합투자업자는 이 투자신탁 수익증권의 상장이 폐지된 경우에는 상장폐지일부 10일 이내에 이 투자신탁을 해지하여야 합니다. 이 경우 법 제192조 제1항을 적용하지 아니하며, 집합투자업자는 그 해지일부 1월 전에 해지사유, 해지일자, 상환금등의 지급방법 및 기타 해지관련사항을 한국거래소에 공시하고 신탁계약 제50조의 규정에 따라 공고하여야 합니다.

나. 임의해지

집합투자업자는 다음의 경우 금융위원회의 승인을 받지 아니하고 투자신탁을 해지 할 수 있으며, 이 경우 집합투자업자는 그 해지사실을 지체없이 금융위원회에 보고하여야 합니다.

- 1) 수익자 전원이 동의한 경우
- 2) 해당 투자신탁의 수익증권 전부에 대한 환매의 청구를 받아 신탁계약을 해지하려는 경우
- 3) 투자신탁을 설정한 후 1년(법 시행령 제81조 제3항 제1호의 투자신탁의 경우에는 설정 이후 2년)이 되는 날에 원본액이 50억원 미만인 경우
- 4) 투자신탁을 설정하고 1년(법 시행령 제81조 제3항 제1호의 투자신탁의 경우에는 설정 이후 2년)이 지난후 1개월간 계속하여 투자신탁의 원본액이 50억원 미만인 경우

집합투자업자는 이 투자신탁이 상기 3) 및 4)에 에 해당하는 경우 1개월 이내에 이 투자신탁의 향후 처리

계획(해지, 합병, 모자형 전환, 존속 등)을 신탁업자와 협의하여 정하여야 합니다.

그리고 상기 3) 및 4)에 의하여 이 투자신탁을 해지하고자 하는 경우 집합투자업자는 해지사유, 해지일자, 상환금 등의 지급방법 및 기타 해지관련사항을 인터넷 홈페이지 등을 이용하여 공시하거나 전자등록기관을 통하여 투자자에게 통지하여야 합니다.

3. 집합투자기구의 공시에 관한 사항

가. 정기보고서

(1) 영업보고서 및 결산서류 제출 등

[영업보고서]

- 집합투자업자는 집합투자재산에 관한 매 분기의 영업보고서를 작성하여 매 분기 종료 후 2개월 이내에 금융위원회 및 협회에 제출해야 합니다.
- 집합투자업자는 집합투자재산에 관한 영업보고서를 아래의 서류로 구분하여 작성하여야 합니다.
 - 1) 투자신탁의 설정현황
 - 2) 집합투자재산의 운용현황과 집합투자증권의 기준가격표
 - 3) 의결권 공시대상 법인에 대한 의결권의 행사내용 및 그 사유를 기재한 서류
 - 4) 집합투자재산에 속하는 자산 중 주식의 매매회전율과 자산의 위탁매매에 따른 투자중개업자별 거래금액·수수료와 그 비중

[결산서류]

집합투자업자는 집합투자기구에 대하여 다음의 사유가 발생한 경우 해당 사유가 발생한 날부터 2개월 이내에 결산서류를 금융위원회 및 협회에 제출하여야 합니다.

- 1) 집합투자기구의 회계기간 종료
- 2) 집합투자기구의 계약기간 또는 존속기간의 종료
- 3) 집합투자기구의 해지 또는 해산

[회계감사]

집합투자업자는 집합투자재산에 대하여 회계기간의 말일 및 집합투자기구의 해지일부터 2개월 이내에 회계감사인인 회계감사를 받아야 합니다. 다만, 투자자의 이익을 해할 우려가 없는 경우로서 회계기간의 말일과 집합투자기구의 해지일을 기준으로 다음의 어느 하나에 해당하는 경우에는 그러하지 아니합니다.

- 1) 집합투자기구의 자산총액이 300억원 이하인 경우
- 2) 집합투자기구의 자산총액이 300억원 초과 500억원 이하인 경우로서 회계기간의 말일과 집합투자기구의 해지일 이전 6개월간 집합투자증권을 추가로 발행하지 아니한 경우

(2) 자산운용보고서

이 집합투자기구는 상장지수집합투자기구가므로 자산운용보고서를 교부하지 않습니다.

(3) 자산보관·관리보고서

- 신탁업자는 집합투자기구의 회계기간 종료, 집합투자기구의 계약기간 또는 존속기간의 종료 등 어느 하나의 사유가 발생한 날로부터 2개월 이내에 다음 사항이 기재된 자산보관·관리보고서를 작성하여 투자자에게 교부하여야 합니다. 자산보관·관리보고서를 교부하는 경우에는 집합투자 증권을 판매한 판매회사, 지정참가회사 또는 전자등록기관을 통하여 직접 또는 전자우편의 방법으로 교부하여야 합니다. 다만, 투자자에게 전자우편 주소가 없는 등의 경우에는 법 제89조 제2항 제1호 및 제3호의 방법에 따라 공시하는 것으로 갈음할 수 있으며, 투자자가 우편발송을 원하는 경우에는 그에 따라야 합니다.

- 1) 집합투자계약의 주요 변경사항
- 2) 투자운용인력의 변경

- 3) 수익자총회의 결의내용 등
 - 4) 법 제247조 제5항의 확인사항
 - 5) 법 시행령 제270조제2항에서 정하는 사항
- 투자자가 수시로 변동되는 등 아래의 어느 하나에 해당하는 경우에는 자산보관·관리보고서를 투자자에게 교부하지 아니할 수 있습니다.
- 1) 투자자가 자산보관·관리보고서의 수령을 거부한다는 의사를 서면으로 표시한 경우
 - 2) 단기금융집합투자기구, 환매금지형집합투자기구, 상장지수집합투자기구의 경우 신탁업자가 자산보관·관리보고서를 신탁업자, 판매회사, 협회의 인터넷 홈페이지를 이용하여 공시하는 경우
 - 3) 투자자가 소유하고 있는 집합투자증권의 평가금액이 10만원 이하인 경우로서 집합투자계약에 자산보관·관리보고서를 제공하지 아니한다고 정하고 있는 경우

(4) 기타장부 및 서류

집합투자업자·신탁업자·판매회사 및 일반사무관리회사는 금융위원회가 정하는 바에 따라 그 업무에 관한 장부 및 서류를 작성하여 본점 및 지점에 비치하거나 인터넷 홈페이지를 이용하여 공시하여야 합니다.

나. 수시공시

(1) 신탁계약변경에 관한 공시

집합투자업자는 신탁계약을 변경하고자 하는 경우에는 신탁업자와 변경계약을 체결하여야 합니다. 이 경우 신탁계약 중 다음의 어느 하나에 해당하는 사항의 변경은 수익자총회의 결의를 거쳐야 합니다.

1. 집합투자업자, 신탁업자 등이 받는 보수, 그 밖의 수수료의 인상
2. 신탁업자의 변경(합병·분할·분할합병, 자본시장과 금융투자업에 관한 법률 시행령 제216조에서 정한 사유로 변경되는 경우 제외)
3. 신탁계약기간의 변경(투자신탁을 설정할 당시에 그 기간변경이 신탁계약서에 명시되어 있는 경우는 제외)
4. 투자신탁종류의 변경
5. 주된 투자대상자산의 변경
6. 집합투자업자의 변경. 다만, 다음 각 목의 어느 하나에 해당하는 경우는 제외
 - 가) 합병·분할·분할합병
 - 나) 법 제420조 제3항 제1호 및 제2호에 따른 금융위원회의 조치에 따라 집합투자업자가 변경되는 경우
 - 다) 「금융산업의 구조개선에 관한 법률」제10조제1항제6호부터 제8호까지의 규정에 따른 금융위원회의 명령에 따라 집합투자업자가 변경되는 경우
7. 환매금지형투자신탁으로의 변경
8. 환매대금 지급일의 연장: 집합투자업자는 신탁계약을 변경한 경우에는 인터넷 홈페이지 등을 이용하여 공시하여야 하며, 수익자총회의 결의에 따라 신탁계약을 변경한 경우에는 공시 외에 이를 수익자에게 통지하여야 합니다.

신탁계약에 규정된 사항 중 법령 등의 변경으로 그 적용이 의무화된 경우에는 그 변경된 바에 따릅니다.

집합투자업자가 신탁계약 변경에 대해 인터넷 홈페이지에 공시한 날부터 1월 이내에 수익자가 판매회사에 이의신청서를 제출하고 수익증권의 환매를 청구할 수 있으며, 이 경우 판매회사는 환매수수료를 받지 않습니다. 다만, 법령 등의 변경으로 그 적용이 의무화된 경우 및 신탁계약의 단순한 자구수정 등 경미한 사항을 변경하거나 법령 또는 금융감독원장의 명령에 따라 신탁계약을 변경하는 경우에는 그러하지 아니합니다.

(2) 수시공시

집합투자업자는 다음에 해당하는 사항이 발행한 경우 지체 없이 집합투자업자(www.hanwhafund.com)·판매회사 및 한국금융투자협회(www.kofia.or.kr)의 인터넷 홈페이지 공시, 집합투자업자·판매회사의 본·지점 및 영업소에 게시 및 전자우편을 이용하여 수익자에게 통보하여야 합니다.

1. 투자운용인력의 변경이 있는 경우 그 사실과 변경된 투자운용인력의 운용경력(운용한 집합투자기구의 명칭, 집합투자재산의 규모와 수익률을 말한다)
2. 환매연기 또는 환매재개의 결정 및 그 사유
3. 대통령령이 정하는 부실자산이 발생한 경우 그 명세 및 상각률
4. 수익자총회의 결의내용
5. 투자설명서의 변경(다만, 법령 등의 개정 또는 금융위원회의 명령에 따라 변경하거나 집합투자계약의 변경에 의한 투자설명서 변경, 단순한 자구수정 등 경미한 사항을 변경하는 경우, 투자운용인력의 변경이 있는 경우로서 법 제123조제3항제2호에 따라 투자설명서를 변경하는 경우는 제외)
6. 집합투자업자의 합병, 분할, 분할합병 또는 영업의 양도·양수
7. 집합투자업자 또는 일반사무관리회사가 기준가격을 잘못 산정하여 이를 변경하는 경우 그 내용(법 시행령 제262조제1항 후단에 따라 공고·게시하는 경우에 한한다)
8. 사모집합투자기구가 아닌 집합투자기구(존속하는 동안 투자금을 추가로 모집할 수 있는 집합투자기구로 한정한다)로서 설정 및 설립 이후 1년(법 시행령 제81조 제3항 제1호의 투자신탁의 경우에는 설정 이후 2년)이 되는 날에 원본액이 50억원 미만인 경우 그 사실과 해당 집합투자기구가 법 제192조제1항 단서에 따라 해지될 수 있다는 사실
9. 사모집합투자기구가 아닌 집합투자기구(존속하는 동안 투자금을 추가로 모집할 수 있는 집합투자기구로 한정한다)로서 설정 및 설립 이후 1년(법 시행령 제81조 제3항 제1호의 투자신탁의 경우에는 설정 이후 2년)이 지난 후 1개월간 계속하여 투자신탁의 원본액이 50억원 미만인 경우 그 사실과 해당 집합투자기구가 법 제192조제1항 단서에 따라 해지될 수 있다는 사실
10. 그 밖에 투자자의 투자판단에 중대한 영향을 미치는 사항으로 금융위원회가 정하는 사항

(3) 집합투자재산의 의결권 행사에 관한 공시

집합투자업자는 집합투자재산에 속하는 주식의 의결권 행사 내용 등을 다음에 따라 공시해야 합니다.

- 합병, 영업의 양도·양수, 임원의 임면, 정관변경, 그 밖에 이에 준하는 사항으로서 투자자의 이익에 명백한 영향으로 미치는 주요 의결사항에 대하여 의결권을 행사하는 경우: 의결권의 구체적인 행사내용 및 그 사유
- 의결권공시대상법인에 대하여 의결권을 행사하는 경우: 의결권의 구체적인 행사내용
- 의결권 공시대상 법인에 대하여 의결권을 행사하지 아니한 경우: 의결권을 행사하지 아니한 구체적인 사유

의결권행사에 관한 공시는 다음에 해당하는 방법에 의하여야 합니다.

- 의결권을 행사하려는 주식을 발행한 법인이 주권상장법인으로서 법 제87조제7항에 따른 의결권 공시대상법인인 경우에는 매년 4월 30일까지 직전 연도 4월1일부터 1년간 행사한 의결권 행사내용 등을 증권시장을 통하여 공시할 것

(4) 파생상품 관련 공시

집합투자업자는 이 투자신탁재산을 파생상품에 운용하는 경우에는 다음 각 호의 사항을 인터넷 홈페이지 등을 통하여 공시하여야 합니다.

1. 계약금액
2. 파생상품 거래에 따른 만기시점의 손익구조
3. 시장상황의 변동에 따른 투자신탁재산의 손익구조의 변동 또는 일정한 보유기간에 일정한 신뢰구간 범위에서 시장가격이 투자신탁에 대하여 불리하게 변동될 경우에 파생상품 거래에서 발생할 수 있는 최대손실예상금액. 다만, 다음 각 목의 어느 하나의 사유에 해당하는 경우에는 적용하지 아니한다.
 - 가. 위험에 관한 지표 산출을 위한 자료가 부족하여 지표의 산출이 불가능한 파생상품
 - 나. 가목 외의 사유로 지표의 산출이 불가능한 파생상품으로서 금융감독원장의 확인을 받은 파생상품
4. 그 밖의 투자자의 투자판단에 중요한 기준이 되는 지표로서 금융위원회가 정하여 고시하는 위험에 관한 지표

4. 이해관계인 등과의 거래에 관한 사항 (2025. 02. 21 ~ 2026. 02. 20)

가. 이해관계인과의 거래내역: 해당사항 없음

나. 집합투자기구간 거래에 관한 사항: 해당사항 없음

다. 투자중개업자 선정 기준

구 분	투자중개업자의 선정기준				
	평가항목	자산분석서비스의 유용성 (운용 기여도)	주문집행능력	비용 또는 수익	합계
가. 증권거래	항목 가중치	60%	20%	20%	100%
나. 장내파생상품거래	* 각 평가항목은 5 척도(A, B, C, D, E)로 평가 * 각 등급별 투자중개업자의 비율은 A(15%), B(20%), C(30%), D(20%), E(15%)를 원칙, 상하 5% 범위 이내 조정 * 각 평가자가 평가한 5 척도의 환산점수는 A(10 점), B(8 점), C(6 점), D(4 점), E(2 점) * 각 평가항목별 평가치를 항목가중치로 가중 평균하여 합산 * 각 거래 자산별로 일정한 수익 범위 이내에서 거래 가능한 투자중개업자로 선정				

* 증권, 장내파생상품 중 일부 자산은 상기 기준이 적용되지 않을 수 있습니다.

* 상기 선정기준은 변경될 수 있습니다.

5. 집합투자업자의 고유재산 투자에 관한 사항: 해당사항 없음

6. 외국 집합투자기구에 관한 추가 기재사항: 해당사항 없음

[붙임] 용어풀이

금융투자상품	이익 추구 혹은 손실 회피 목적으로 만들어진 재산적 가치를 지닌 금융 상품으로 증권 및 파생상품 등이 이에 속합니다.
집합투자	2인 이상의 투자자로부터 자금을 모집하여 금융 투자 상품 등에 투자하여 그 운용 성과를 투자자에게 돌려주는 것을 말합니다.
펀드	집합투자를 수행하는 기구로서 법적으로 집합투자기구라 표현되며 통상 펀드라고 불립니다. 대표적으로 투자신탁 및 투자회사가 이에 해당합니다.
투자신탁	집합투자업자와 신탁업자간 신탁계약 체결에 의해 만들어지는 펀드를 말합니다.
수익증권	펀드(투자신탁)에 투자한 투자자들에게 출자비율에 따라 나눠주는 증권으로서 주식회사의 주권과 유사한 개념입니다.
순자산	펀드의 운용 성과 및 투자원금을 합한 금액으로서 원으로 표시됩니다.
증권집합투자기구	집합투자재산의 50%를 초과하여 주식, 채권 등에 투자하는 펀드를 말합니다
상장지수집합투자기구	집합투자재산을 특정 지수의 변화에 연동하여 운용하는 것을 목표로 하며, 증권시장에 상장되어 거래가 가능한 펀드를 말합니다.
개방형	환매가 가능한 펀드를 말합니다.
추가형	추가로 자금 납입이 가능한 펀드를 말합니다.
기준가격	펀드의 가격으로서 매일매일 운용성과에 따라 변경되며 매입 혹은 환매시 적용됩니다.
자본이득	펀드 운용시 주식 및 채권 등에 투자하여 발생한 시세 차익을 말합니다.
배당소득	펀드 운용시 주식 및 채권 등에 투자하여 발생한 이자 및 배당금을 말합니다.
보수	펀드에 가입 후 펀드 운용 및 관리에 대해 고객이 지불하는 비용입니다.
선취수수료	펀드 가입 시 투자자가 판매사에 지불하는 비용입니다.
후취수수료	펀드 환매 시 투자자가 판매사에 지불하는 비용입니다.
환매수수료	펀드를 일정 기간 가입하지 않고 환매할 시 투자자에게 부과되는 비용으로 그 비용은 펀드에 귀속됩니다.
설정	펀드에 자금이 납입되는 것을 지칭합니다.
해지	펀드를 소멸시키는 행위로서 투자회사의 해산과 유사한 개념입니다.
수익자총회	집합투자규약상의 중요 사항을 변경할 때 펀드의 모든 가입자들이 모여서 의사 결정하는 기구. 그 방법 및 절차는 법령 및 해당 규약에 따름
금융투자협회 펀드코드	금융투자협회가 투자자들이 쉽게 공시사항을 조회·활용할 수 있도록 펀드에 부여하는 5자리의 고유 코드를 말합니다.
원천징수	소득금액 또는 수입금액을 지급할 때, 그 지급자(보통은 판매회사)가 그 지급받는 자(투자자)가 부담할 세액을 미리 국가를 대신하여 징수하는 것을 말합니다.
레버리지효과	차입 등의 방법으로 투자원본보다 더 많이 투자함으로써 투자성과의 크기를 극대화하는 효과를 말합니다. 상승하면 원본으로 투자하는 것보다 수익이 더 크지만 하락하면 오히려 손실이 더 커질 수 있습니다.
선물환거래	미래의 거래 환율 가격을 현재 시점에서 미리 정해놓는 거래를 말합니다.
추적대상지수	“코스피 고배당 위클리 콜매도 ATM 지수”를 말합니다.
지정참가회사	법 시행령 제247조에서 정하는 업무를 담당하도록 하기 위하여 집합투자업자와 지정참가계약을 체결한 자를 말합니다.
지정참가계약	이 투자신탁에 관한 지정참가회사의 업무와 관련하여 집합투자업자와

	지정참가회사가 체결하는 계약을 말합니다.
납부금등	투자자가 투자신탁의 최초설정 또는 추가설정을 위하여 지정참가회사에 납부하는 금전 또는 증권을 말합니다.
설정단위 (Creation Unit)	투자신탁의 설정 및 해지에 필요한 투자신탁 수익증권의 최소수량으로서 이 투자신탁의 설정단위는 50,000좌 입니다.
설정단위의 평가가액	설정단위에 좌수당 순자산가치를 곱하여 산출한 금액을 말합니다.
납부자산구성내역 (Portfolio Deposit File)	집합투자업자가 투자신탁의 설정 및 해지를 위하여 금전, 구성종목 증권 등의 내역으로 증권시장을 통하여 공고하는 것을 말합니다.
추적오차율	수익증권의 1좌당 순자산가치의 변동률과 추적대상지수의 변동률의 차이를 말합니다.
지수산출기관	이 투자신탁의 추적대상지수를 산출, 관리 및 공표하는 기관을 말합니다.